



# ଉତ୍କଳ ପ୍ରସଙ୍ଗ

ପଞ୍ଚଦଶ ଭାଗ—ଦ୍ଵିତୀୟ ସଂଖ୍ୟା

୧୫, ସେପ୍ଟେମ୍ବର  
୧୯୫୮

[ ଭା. ୨୪ ଦିନ  
୧୮୦ ଶକାବ୍ଦ ]

6250  
21/1/53

ସମ୍ପାଦକ

ଶ୍ରୀ ପୂର୍ଣ୍ଣାଚରଣ ଦାସ

ସହଯୋଗୀ ସମ୍ପାଦକ

ଶ୍ରୀ ବିଜ୍ଞାନଚରଣ ପଟ୍ଟନାୟକ, ବି. ଏଲ୍.

ଚେଷ୍ଟାମାନ—ପରୁ ସିଟି, କୁର୍ଦ୍ଦେସ୍ତର

ଚେକ୍‌ବୋକ—୧୧ ଓ ୪୦ କୁର୍ଦ୍ଦେସ୍ତର

ଘଣ୍ଟାକାଳ [ଲୋକସମ୍ପର୍କ] ବିଭାଗ, ଓଡ଼ିଶା

ମୁଖ୍ୟ ରାଜଧାନୀ ଭୁବନେଶ୍ୱର

ପ୍ରତି ଶ୍ରେଣୀ ମୂଲ୍ୟ—୧୨ ମୂ. ଟ.

ବାର୍ଷିକ ମୂଲ୍ୟ—ଦୁଇ ଟଙ୍କା



# ସୂଚୀପତ୍ର

୧ । ସ୍ଵାର୍ଥାନତା ପରେ ଶରତରେ ବିସ୍ଫଟ ପରିବର୍ତ୍ତନ	...	...	୧
୨ । ଓଡ଼ିଶାରେ କୃଷିଭିତ୍ତିକ ସମବାୟ ସମୀତ	...	...	୫
୩ । ଓଡ଼ିଆ ସାହିତ୍ୟରୁ ଆକାଶବାଣୀର ଦାନ	...	...	୮
୪ । ଯୋଜନା-ଯୁଗର ଯାତ୍ରା	...	...	୧୧
୫ । ଓଡ଼ିଶାରେ ମୃତ୍ତିକା-ଶିଳ୍ପ	...	...	୧୩
୬ । ସ୍ଵରକେନ୍ଦ୍ର ଲମ୍ଫାତ୍ କାରଖାନା ନିର୍ମାଣର ଅଗ୍ରଗତି	...	...	୧୭
୭ । ଶରତରେ ଜାତୀୟ ଐକ୍ୟ ପ୍ରଚାର ପନ୍ଥା	...	...	୧୮
୮ । ଆମର ଜନସଂଖ୍ୟା ସମସ୍ୟା	...	...	୨୧
୯ । ଶରତରେ ସମୁଦ୍ଧକାଶ ଯୋଜନାର ଅଗ୍ରଗତି	...	...	୨୫
୧୦ । ଆମ ସ୍ଵଳ୍ପ	...	...	୨୭
୧୧ । ସମସ୍ତଙ୍କ ଜାଣିବାପାଇଁ	...	...	୩୧
୧୨ । ଆମ ଦେଶ	...	...	୪୧
୧୩ । ବିଭିନ୍ନ ଜିଲ୍ଲାର ଅଗ୍ରଗତି	...	...	୪୪
୧୪ । ହାତଗଢ଼ଣ ଶିଳ୍ପ ଆଗେଇ ଚାଲିଛି	...	...	୪୮



ମୁଦ୍ରାକର

ପଣ୍ଡିତ ଅନସୂୟା ପ୍ରସାଦ ପାଠକ  
 ବସ୍ତୁଭାଷା ସମବାୟ ପ୍ରେସ,

କଟକ-୧



# ଜାତୀୟ ସଂଗୀତ

ଜନ-ଗଣ-ମନ-ଅଧିନାୟକ ଜୟ ହେ  
ଭାରତ-ଭାଗ୍ୟ-ବିଧାତା!

ପଞ୍ଜାବ ସିନ୍ଧୁ ଗୁଜରାଟ ମରାଠା  
ଦ୍ରାବିଡ଼ ଉତ୍କଳ ବଙ୍ଗ,

ବିନ୍ଧ୍ୟ ଦ୍ଵିପାଚଳ ସମୂହା ଗଙ୍ଗା  
ଉତ୍କଳ ଜଳଧି ତରଙ୍ଗ

ତବ ଶୁଭନାମେ ଜାଗେ ତବ ଶୁଭ  
ଆଶୀର୍ଷ ମାଗେ

ଗାଏ ତବ ଜୟଗାଥା ।

ଜନ-ଗଣ-ମଙ୍ଗଳ-ଦାୟକ ଜୟ ହେ !  
ଭାରତ-ଭାଗ୍ୟ-ବିଧାତା!

ଜୟ ହେ, ଜୟ ହେ, ଜୟ ହେ,  
ଜୟ ଜୟ ଜୟ ଜୟ ହେ!





# ସଞ୍ଚୟ ଯୋଜନା ସିଲ୍ଲୁପରିଚିତରେ ଅର୍ଥ ସଞ୍ଚୟ

ଓ

## ବିନିଯୋଗ କରନ୍ତୁ

୧ । ବାରବର୍ଷିଆ ନାଶୟ ଯୋଜନା ସଞ୍ଚୟ ସାଫ୍ଟିଫିକେଟ—ବାର୍ଷିକ ସୁଧ ଶତକଡ଼ା ୫.୪୧ (ମାତୃପୁତ୍ରରେ) ।

୨ । ଦଶବର୍ଷିଆ ଟ୍ରେଜର ସେଭିଂସ୍ ଇମୋକଟ୍—ବାର୍ଷିକ ସୁଧ ଶତକଡ଼ା ୪ (ବାର୍ଷିକ ବର୍ଷ ବ୍ୟାପ୍ତ) ।

୩ । ପଞ୍ଚବର୍ଷିଆ ଆନୁପୁତ୍ର—ନିୟମିତ ମାସକୁ ମାତ୍ର ୧୫ ବର୍ଷପାଇଁ ଟଙ୍କା ପାଇଥିବେ । ବାର୍ଷିକ ଶତକଡ଼ା ୩୩ ଚନ୍ଦ୍ରବି ହାରରେ ସୁଧ ।

୪ । ପୋଷ୍ଟ ଅଫିସ୍ ସେଭିଂସ୍ ବ୍ୟାଙ୍କ ଇମୋକଟ୍—ବାର୍ଷିକ ସୁଧ ଶତକଡ଼ା ୨୫ । ୨୫ ଟଙ୍କାଠାରୁ ୧୦,୦୦୦ ଟଙ୍କା ପର୍ଯ୍ୟନ୍ତ ଏବଂ ଚନ୍ଦ୍ରବି ୧୫,୦୦୦ ଟଙ୍କା ପର୍ଯ୍ୟନ୍ତ ସୁଧ ଶତକଡ଼ା ୨ ଟଙ୍କା; କୌଣସି କ୍ଷେତ୍ରରେ ସୁଧ ଉପରେ ଆୟକର ଦେବାକୁ ପଡ଼ିବ ନାହିଁ ।

### ସୁରଣ ରଖନ୍ତୁ :

ଆପଣ ଯେଉଁ ସଞ୍ଚୟ କରିବେ, ତାହା ଉପରେ ଆପଣଙ୍କ ନିରାପଣ ଓ ଆପଣଙ୍କ ସମ୍ଭାବନାମାନଙ୍କ ସମ୍ପୂର୍ଣ୍ଣ ନିର୍ଭର କରେ । ଆପଣଙ୍କ ସଞ୍ଚୟକୁ ଜାଣିଗଠନ କାର୍ଯ୍ୟରେ ବିନିଯୋଗ କରନ୍ତୁ ।

### ବିଶେଷ ବ୍ୟବସାୟ ପାଇଁ—

ଦି ରିଜିଷ୍ଟ୍ରାଲ ନ୍ୟାସନାଲ ସେଭିଂସ୍ ଅଫିସର, ଓଡ଼ିଶା ସେକ୍ରେଟେରୀଏଟ୍, କଟକ  
କମ୍ପା ନିଜ ନିଜ କରର ଡିସ୍ପୁଟ୍ ସେଭିଂସ୍ ଅର୍ଗାନାଇଜରଙ୍କ ନିକଟକୁ ଲେଖନ୍ତୁ ।



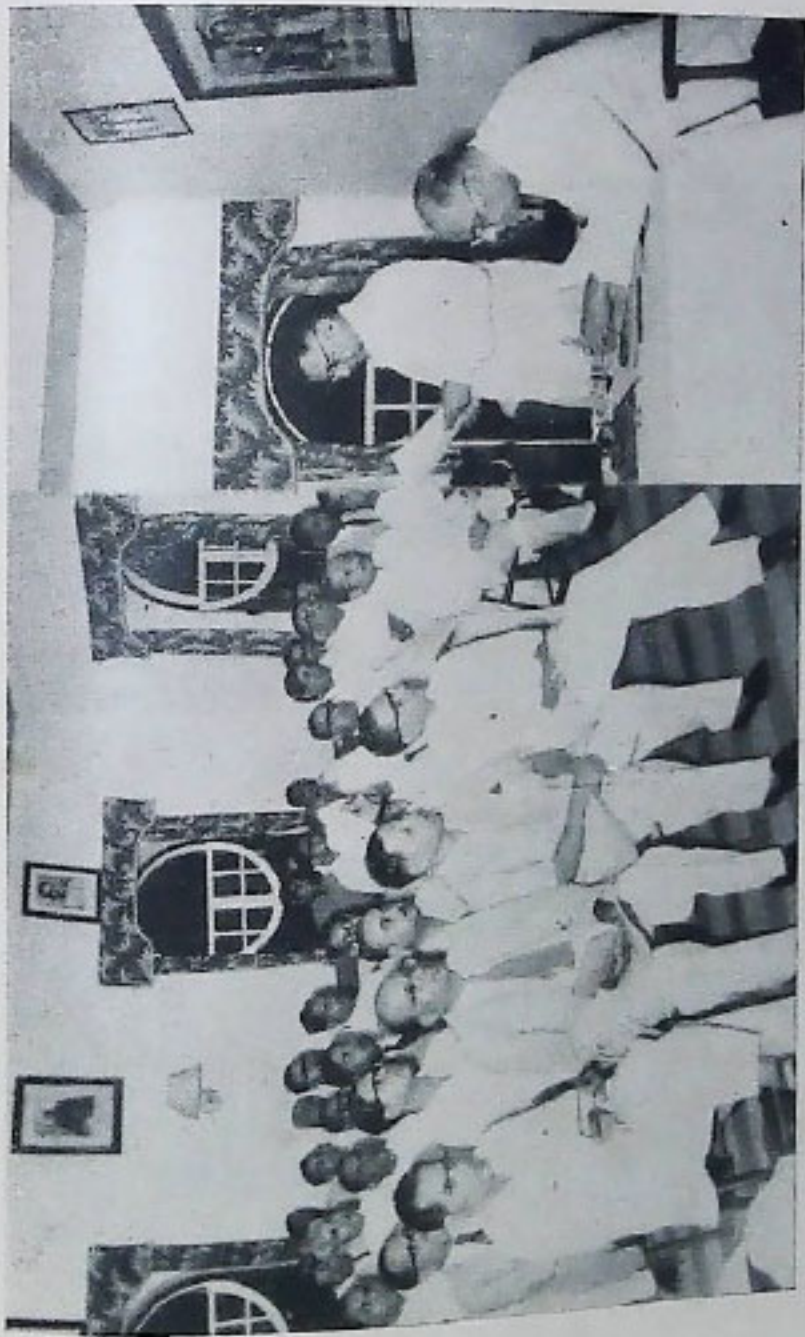

ରାଜରାଜନରେ ରାଜ୍ୟପାଳଙ୍କ ସଭାପତିତ୍ୱରେ ଅନୁଷ୍ଠିତ ଇଣ୍ଡିଆନ୍ ଇନଷ୍ଟିଚ୍ୟୁଟିଭ୍ ଅଫ୍ ପବ୍ଲିକ ଆଡମିନିଷ୍ଟ୍ରେସନର  
ଓଡ଼ିଶା ବିଭାଗ ଉପାଧ୍ୟକ୍ଷ ଉତ୍ତମସିଂହଙ୍କ ସମ୍ମାନରେ ମୁଖ୍ୟମନ୍ତ୍ରୀ ଚରଣସିଂହଙ୍କୁ ସ୍ୱାଗତକାରୀ ମନ୍ତ୍ରଣାଳୟର  
ଭବନ





ମୁଖ୍ୟମନ୍ତ୍ରୀ ତତ୍କାଳୀନ ହରେକୃଷ୍ଣ ମହତାବ କଳାବିକାଶ କେନ୍ଦ୍ରର  
 ନଟକଠାରେ ପ୍ରଚାର ଉଦ୍ଦେଶ୍ୟ ନିର୍ମାଣ ପାଇଁ ଭୂମି ସ୍ଥାପନ କରୁଅଛନ୍ତି



କଟକ ଶ୍ରୀରାମଚନ୍ଦ୍ର ଉଦ୍ୟାନରେ ଓଡ଼ିଆ ସଙ୍ଗୀତ ନାଟକ ରଚନା ଏକାଡେମୀର ଉଦ୍ଘାଟନ ଉତ୍ସବରେ  
 ମୁଖ୍ୟମନ୍ତ୍ରୀ ତତ୍କାଳୀନ ହରେକୃଷ୍ଣ ମହତାବ ଓ ସାହିତ୍ୟମନ୍ତ୍ରୀ ଶ୍ରୀମତୀ ବସନ୍ତମଣିଙ୍କ ଦେଖା





ପ୍ରାର୍ଥନା ବନ୍ଦରେ ଯୋଗ୍ୟ ଶ୍ରୀକୃଷ୍ଣରେ ମୁଖ୍ୟମନ୍ତ୍ରୀ ଡ. କ. ଚନ୍ଦ୍ର ଦୁର୍ଲ୍ଲଭ ମହତାବ  
ବାଜିବା ଏଲ୍. ପି. ପି. ( ବାଲ୍ ବାଜି ) ମାନଙ୍କ ଅଭିବାଦନ ଶୁଭ୍ର କରୁଅଛନ୍ତି



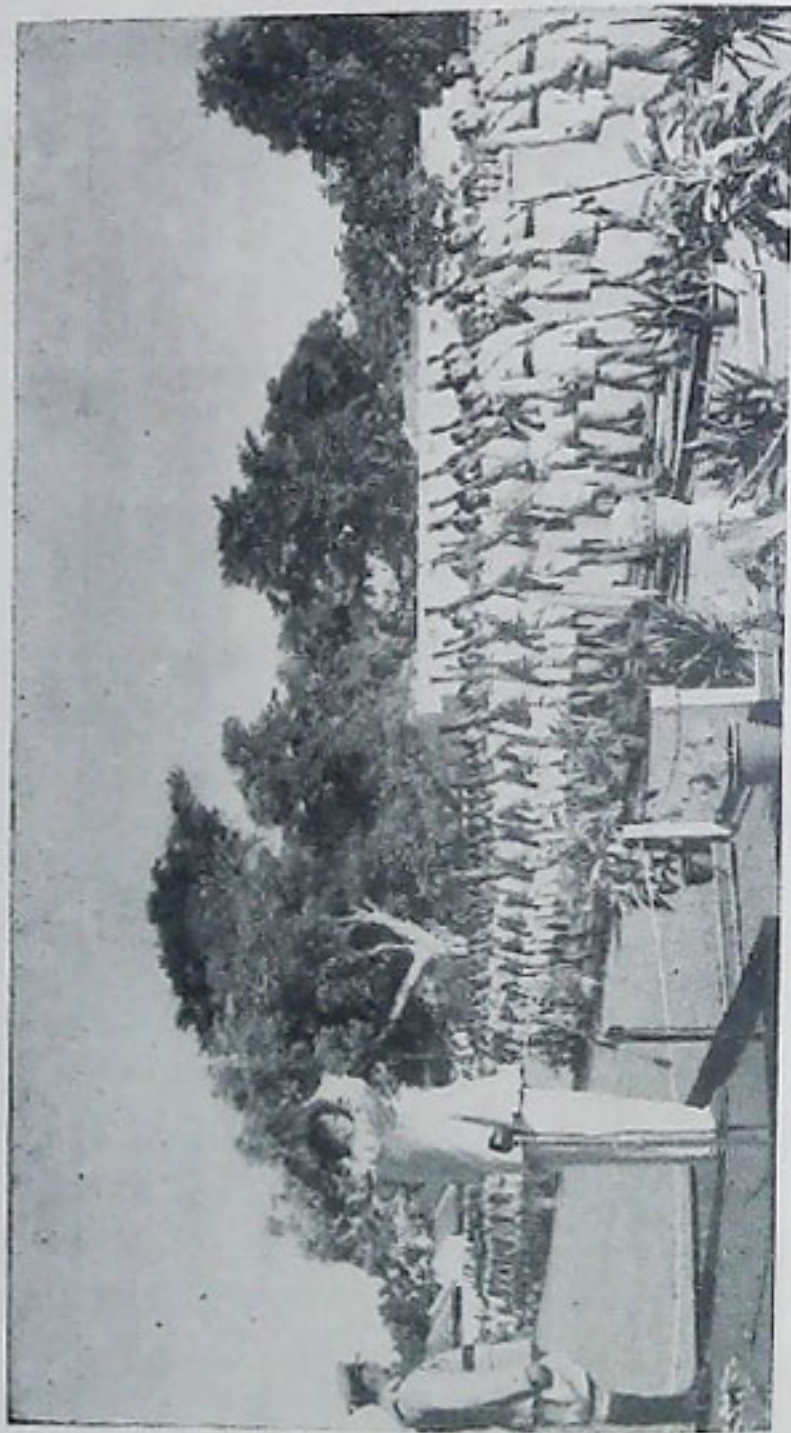

ସ୍ତ୍ରୀମାନଙ୍କ ବନ୍ଦନରେ ପୋଲିସ୍ ଡାକ୍ତରୀରେ  
ମୁଖ୍ୟମନ୍ତ୍ରୀ ଉପସ୍ଥାନ କରି ମନୁଷ୍ୟମାନଙ୍କୁ ଉପହାର ଦେବାକୁ ଅନୁମୋଦନ କରିବା



# ଉତ୍କଳ ପ୍ରସଙ୍ଗ

ପଞ୍ଚଦଶ ଭାଗ—ଦ୍ଵିତୀୟ ସଂଖ୍ୟା

ଭାଦ୍ର ୨୪ ଦିନ,  
୧୮୮୦ ଶକାବ୍ଦ

ସେପ୍ଟେମ୍ବର—ପନ୍ଦର, ୧୯୫୮

## ସ୍ଵାଧୀନତା ପରେ ଭାରତରେ ବିରାଟ ପରିବର୍ତ୍ତନ

ସ୍ଵାଧୀନତା ଦବସ ଉପଲକ୍ଷେ

ମୁଖ୍ୟମନ୍ତ୍ରୀ ଡକ୍ଟର ହରେକୃଷ୍ଣ ମହତାବଙ୍କ ବେତାର ଭାଷଣ



ପରେ ଦେଶରେ ବିରାଟ ପରିବର୍ତ୍ତନ ଦେଖିଲୁ । ତୁମ୍ଭାପୁ  
ଫ୍ରେଜିଆରୀକ ଯୋଜନା ଶେଷଦେଳକୁ ଭାରତ ଅନ୍ୟ  
ଯେ କୌଣସି ଦେଶ ସହ ସମକକ୍ଷ ହୋଇଥିବ ।

ଆଜି ଦିନଟି ବହୁ ଅଗ୍ରତର ଘଟଣା ମନେ ପକାଇ-  
ଦିଏ ଏବଂ ଗତ କେତେ ବର୍ଷ ମଧ୍ୟରେ ଯେଉଁ ସବୁ  
ବିରାଟ ପରିବର୍ତ୍ତନ ଘଟିଯାଇଛି, ସେସବୁକୁ ତଳତଳ ଭଳି  
ଆଖିଆଗରେ ନରୁଇ ଦିଏ । ୧୯୪୭ ଅଗଷ୍ଟ ପନ୍ଦର,  
ବେଣୀ ଦିନର କଥା ନୁହେଁ, ମୋଟେ ଏଗାର ବର୍ଷର  
କଥା । ତତ୍ପୂର୍ବରୁ କାହାର ବିଶ୍ଵାସ ନ ଥିଲା—ସତେ  
ଇଂରେଜ ଏ ଦେଶରୁ ଯିବେ, ସତେ ଏ ଦେଶ ସ୍ଵାଧୀନ  
ହେବ ! ପୁଣି ସ୍ଵାଧୀନତା ପରେ ଏପରି ବିଶାଳ  
ପରିବର୍ତ୍ତନମାନ ଘଟିବ ବୋଲି କଳ୍ପନା ସୁଦ୍ଧା କେହି  
କରି ନ ଥିଲେ । ଯେଉଁମାନେ ଦେଶର ସ୍ଵାଧୀନତା ପାଇଁ  
ଆନ୍ଦୋଳନ କରୁଥିଲେ, ସେମାନେ ସେତେବେଳେ  
ଜେଲରୁ ମୁକ୍ତ ହୋଇଥିଲେ ମଧ୍ୟ ଆତ୍ମର ଏକ ବଡ଼

ସ୍ଵାଧୀନତା ଦବସ ଉପଲକ୍ଷେ ଆକାଶବାଣୀ,  
ଚଟକ କେନ୍ଦ୍ରରୁ ଭାଷଣ ଦେଇ ଓଡ଼ିଶାର ମୁଖ୍ୟମନ୍ତ୍ରୀ  
ଡକ୍ଟର ହରେକୃଷ୍ଣ ମହତାବ କହିଥିଲେ, ସ୍ଵାଧୀନତା ଲାଭ



ଆନ୍ଦୋଳନ ପାଇଁ ଗୋପନରେ ହେଉ ବା ପ୍ରକାଶ୍ୟ-  
 ଭାବରେ ହେଉ, ନିଜ ନିଜ ପନ୍ଥାରେ ପ୍ରସ୍ତୁତ ହେଉ-  
 ଥିଲେ । ସୁଲଭ ବାବୁଙ୍କ ଜାତୀୟବାହିନୀ ପସ୍ତୁତ  
 ହୋଇଥିଲେ ମଧ୍ୟ ଭାରତୀୟ ସୈନ୍ୟମାନଙ୍କ ଉପରେ  
 ତାର ପ୍ରଭାବ ଓ ପ୍ରଭାବିତ୍ୱା ନାନାଭାବରେ ପ୍ରକାଶ  
 ପାଇଥିଲା । ବିଶ୍ୱ-ଯୁଦ୍ଧ ପରେ ସମଗ୍ର ପୃଥିବୀ ଏକ  
 ଅନିଶ୍ଚିତ ଅବସ୍ଥାରେ ପଡ଼ିଥାଏ । ସେ ଅନିଶ୍ଚିତତା  
 ଭାରତରେ ବହୁପୁଣ୍ୟରେ ପ୍ରକାଶ ପାଇଥାଏ । ଭାରତର  
 ଶାସନ ଇଂଲଣ୍ଡ ତା'ର ପୁଞ୍ଜିକୁ ହସାଇ ବସିଥାଏ ।  
 ଆମେରିକା ଓ ରୁଷିଆ ଦୁଇଟି ଦେଶ ପୃଥିବୀର  
 ସର୍ବଶ୍ରେଷ୍ଠ ଶକ୍ତିଶାଳୀ ଦେଶ ହୋଇ ବାହାରିଥାନ୍ତି ।  
 ଦୁଇଟିଯାକ ଦେଶ ଭାରତର ସ୍ୱାଧୀନତା ପ୍ରତି  
 ସହାନୁଭୂତି ପ୍ରକାଶ କରୁଥାନ୍ତି । ୧୯୪୭ ସାଲର  
 'ଭାରତ-ସ୍ୱାଧୀନତା' ଆନ୍ଦୋଳନ ନାନା ଶାନ୍ତପ୍ରତିବାଦ  
 ଗୋଷ୍ଠି କରି ୧୯୪୭-୪୮ ବେଳକୁ ଯେଉଁ ଅବସ୍ଥାରେ  
 ପଡ଼ିଥାଏ, ତାକୁ ସମ୍ଭାଳିବା ପାଇଁ ଗାନ୍ଧିଜୀ ଆପ୍ରାଣ  
 ଉଦ୍ୟମ କରୁଥାନ୍ତି । ଏହି ସମୟରେ ୧୯୪୭ ଅଗଷ୍ଟ  
 ୧୫ ତାରିଖ ଭାରତର ସ୍ୱାଧୀନତା ଦିବସ ବୋଲି  
 ଗଣ୍ୟକାଳୀନ ଭାରତର ଇଂରେଜ କର୍ତ୍ତୃପକ୍ଷଙ୍କ ଦ୍ୱାରା  
 ଘୋଷିତ ହେଲା । ଏ ଘୋଷଣା ପ୍ରତି କେତେକ  
 ରାଜନୈତିକ ନେତା ସନ୍ଦେହ ପ୍ରକାଶ କରୁଥିଲେ ।  
 ମାତ୍ର ଅଗଷ୍ଟ ୧୫ ତାରିଖ ଦିନ ଭାରତ ବାସ୍ତବିକ  
 ସ୍ୱାଧୀନତା ଲାଭକଲା ।

ସ୍ୱାଧୀନତାର ଅବ୍ୟବହାର ପୂର୍ବରୁ ଓ ପରେ  
 ଦେଶବ୍ୟାପୀ ଯେଉଁ ସାମ୍ପ୍ରଦାୟିକ ହିଂସାର ତାଣ୍ଡବ-  
 ଲୀଳା ଚାଲିଲା, ତାହା ମନେକଲେ ଆଜି ଦେହ  
 ଶିତ୍ତର ଉଠେ । ଲକ୍ଷ ଲକ୍ଷ ଲୋକ ଆହତ, ନିହତ ଓ  
 ଗୁଳିଗୁଣ୍ୟ ହେଲେ । ମନେହେଲା, ଏହି ହିଂସାର  
 ବନ୍ୟାରେ ଭାରତର ସ୍ୱାଧୀନତା କୁଆଡ଼େ ଘସିଯିବ ।  
 କିନ୍ତୁ ସେ ଅଭୁତପୁଞ୍ଜି ପରିସ୍ଥିତିକୁ ଭାରତର ଜାତୀୟ  
 ସରକାର ଯେଉଁ ଦୃଢ଼ତା ଓ ବିଚକ୍ଷଣତା ସହ

ସମ୍ଭାଳିଛନ୍ତି, ତାହା ଇତିହାସରେ ସ୍ୱର୍ଣ୍ଣାକ୍ଷରରେ  
 ଲିପିବଦ୍ଧ ହେଇ ରହିବ । ବିଗତ ମହାଯୁଦ୍ଧରେ  
 ଯେଉଁ ସବୁ ଦେଶ ଧ୍ୱଂସ ବିଧ୍ୱଂସ ହୋଇଥିଲା, ସେସବୁ  
 ଦେଶର ଗୁଳିଗୁଣ୍ୟ ଜନତାଙ୍କ ରକ୍ଷଣାବେକ୍ଷଣ ଆଜି  
 ସୁଦ୍ଧା ବଡ଼ ବଡ଼ ଦେଶମାନେ କରି ପାରିନାହାନ୍ତି । କିନ୍ତୁ  
 ଭାରତ ପଞ୍ଜାବ ଓ ବଙ୍ଗର ଲକ୍ଷ ଲକ୍ଷ ଶରଣାର୍ଥୀଙ୍କ  
 ରକ୍ଷଣାବେକ୍ଷଣ କରି ନିଜ ଦକ୍ଷତାର ପ୍ରମାଣ ଦେଇ-  
 ପାରିଛି ।

ପ୍ରାଚୀନ ଭାରତ ୧୯୪୭ ଅଗଷ୍ଟ ୧୫ତାରିଖ  
 ଦିନ ଏକ ନୂତନ ଦେଶରୂପେ ପୃଥିବୀ ରଙ୍ଗମଞ୍ଚରେ  
 ଅବତୀର୍ଣ୍ଣ ହେଲା । ଏହି ଅବସ୍ଥାରେ ବହୁ ଦେଶ; ଏପରିକି  
 ଆମେରିକା, ରୁଷିଆ ପରି ବଡ଼ ବଡ଼ ଦେଶମାନଙ୍କୁ  
 ମଧ୍ୟ ବର୍ଷ ବର୍ଷ କାଳ ଲାଗିଥିଲା ନୂତନ ଶାସନ  
 ବିଧାନ ପ୍ରଣୟନ ପାଇଁ । କିନ୍ତୁ ଭାରତର ସ୍ୱାଧୀନତା  
 ପରେ ପରେ ଭାରତର ରାଜନୈତିକ ନେତାମାନେ  
 ୧୯୫୦ ସାଲ ଜାନୁୟାରୀ ମଧ୍ୟରେ ଶାସନବିଧାନ  
 ପ୍ରଣୟନ କରିଦେଲେ । ଏ କ୍ଷେତ୍ରରେ ଯେଉଁ ଦୃଢ଼  
 ଭାରତ ପ୍ରଦର୍ଶନ କରିଛି, ତାହା ପୃଥିବୀର ଅନ୍ୟ କୌଣସି  
 ଦେଶରେ କେବେହେଲେ ଦେଖିନାହିଁ । କିନ୍ତୁ ଶାସନ-  
 ବିଧାନ ପ୍ରଣୟନ ପୂର୍ବରୁ ଓ ପରେ ଅତି କ୍ଷିପ୍ରରେ  
 ଯେଉଁ ଦୈନିକ ପରିବର୍ତ୍ତନମାନ ଦେଖିଲେ, ତାହା  
 ପୃଥିବୀର ଅନ୍ୟ ଯେ କୌଣସି ଦେଶର ଇତିହାସରେ  
 ଦେଖିବାକୁ ମିଳେନାହିଁ । ୧୯୪୮ ସାଲ ଶେଷବେଳକୁ ଗଢ଼ଜାତି  
 ରାଜ୍ୟମାନ ଲେପ ପାଇଲା । ଯେଉଁମାନେ ନିଜ ନିଜ  
 କ୍ଷତ୍ର ଅଞ୍ଚଳମାନଙ୍କରେ ଶତ ଶତ ବର୍ଷକାଳ  
 ସାବରୌମ କ୍ଷମତା ବିସ୍ତାର କରି ଆସୁଥିଲେ,  
 ସେମାନେ ଅବସ୍ଥାର ଚାପରେ ସ୍ୱତନ୍ତ୍ରତାକୁ ହୋଇ  
 ନିଜର ସମସ୍ତ କ୍ଷମତା ପରିତ୍ୟାଗ କଲେ । ସମଗ୍ର ଭାରତ  
 ଇତିହାସରେ ପ୍ରଥମ ଥର ପାଇଁ ଏକଶାସନଧୀନ  
 ହେଲା । ଏତିକି ପରିବର୍ତ୍ତନ ଆଣିବା ପାଇଁ ଇଂଲଣ୍ଡକୁ  
 ଶତ ଶତ ବର୍ଷ ଅପେକ୍ଷା କରିବାକୁ ହୋଇଥିଲା



ପ୍ରାନ୍ତ ଓ ଛାତ୍ରମାନଙ୍କୁ ରକ୍ଷାକାରୀ ପଦ୍ମପୁଷ୍ପ । ଅନ୍ୟ କେତେକ ଦେଶରେ ଆଜିପୁଷ୍ପ ଏ ପ୍ରକାର ସମାଧାନ ହୋଇ ପାରିନାହିଁ । ସେଥିପାଇଁ ମଝିରେ ମଝିରେ ଲକ୍ଷ୍ମଣ ଓ ଲକ୍ଷ୍ମଣୀ ପରି ସେମାନଙ୍କର ଘଟଣାମାନ ଘଟିବରେ ଲାଗିଛି । ଗଡ଼ଜାତ ସ୍ୱାଧୀନମାନଙ୍କ ମିଶ୍ରଣ ପାଇଁ ଅନ୍ୟ ଅଞ୍ଚଳରେ ପ୍ରତିଷ୍ଠିତ ହୋଇ ରହିଥିବା ଜମିଦାରୀ ପ୍ରଥା ମଧ୍ୟ ଲୋପ ପାଇଲା । ଗଡ଼ଜାତ ବା ପ୍ରଦେଶମାନଙ୍କରେ ସାଧାରଣ ଜନତା ଯେଉଁ ପ୍ରଥାମାନଙ୍କ ପଛର ଶତ ଶତ ବର୍ଷକାଳ ଅଭ୍ୟାସ ହୋଇ ଆସିଥିଲେ, ସେ ସବୁ ଚାହୁଁ ଚାହୁଁ କୁଆଡ଼େ ଲୋପ ପାଇଗଲା । ଆନ୍ତର୍ଜାତୀୟ ସେତରେ ଶରତ ପୃଥିବୀର ଏକ ସଦୃଶ୍ୟ ଦେଶରୂପେ ବିବେଚିତ ହେଲା ସ୍ୱାଧୀନତା ଲାଭର ଅବ୍ୟବହାର ପରେ ।

ଯେଉଁ ଶରତ ସ୍ୱାଧୀନତା ପୂର୍ବରୁ ଏକ ଅନୁଭବ ଦେଖି ବୋଲି ଉପେକ୍ଷା ଓ ଦୟାର ପାତ୍ର ହୋଇଥିଲା, ସେହି ଶରତ ସହସା ଏକ ଶ୍ରେଷ୍ଠ ଦେଶ ହିସାବରେ ସମଗ୍ର ପୃଥିବୀର ଦୃଷ୍ଟି ଆକର୍ଷଣ କରିବା ଲକ୍ଷ୍ୟପରେ ଏକ ସେମାନଙ୍କର ଘଟଣା ।

କେବଳ ସ୍ୱାଧୀନତା ଓ ଶାସନସେତରେ ନୁହେଁ, ବିକାଶ ଦିଗରେ ମଧ୍ୟ ଗତ ଦଶ ଏକାଦଶ ବର୍ଷ ମଧ୍ୟରେ ଯାହା ଏ ଦେଶରେ ସମ୍ଭବ ହୋଇଛି, ସେପରି ବିକାଶ ବିଗତ ଦୁଇଶତ ବର୍ଷରେ ଶରତରେ ତ ହୋଇ ନ ଥିଲା;—ସମ ଅବସ୍ଥାରେ ଏପରି ଅନ୍ୟ କୌଣସି ଦେଶରେ ମଧ୍ୟ ଆଜି ପୂର୍ବ ସାଧୁତ ହୋଇନାହିଁ । ସମ୍ବଲପୁର, ଗଞ୍ଜାମ, ସମ୍ବଲପୁର, ଗଞ୍ଜାମ, ଗଞ୍ଜାମ ଆଜି ଆଧୁନିକ ସହର, ଯେଉଁଠି ହଜାର ହଜାର ଶ୍ରମଶୀଳ ଲାବକା ଉପାର୍ଜନ କରିବା ସଙ୍ଗେ ସଙ୍ଗେ ଦେଶର ଉତ୍ସାଦନ କରାଇବାରେ ଲାଗିଛନ୍ତି । ଆଜି ଖାଲି କଲିକତା, ବମ୍ବେ, ମାଦ୍ରାସ ଏହି ତିନୋଟି ଶିଳ୍ପ କେନ୍ଦ୍ର ନୁହେଁ, ଶରତ ସାରା ନିକ୍ଷେପ ରାଜ୍ୟ ଶିଳ୍ପକେନ୍ଦ୍ରମାନ ବଢ଼ିଉଠିଛି । ଅତିରେ ଏ ଦେଶ ଯେ ଏକ ଶିଳ୍ପପ୍ରଧାନ

ସମୃଦ୍ଧିଶାଳୀ ଦେଶରେ ପରିଣତ ହେବ, ଏଥିରେ ସନ୍ଦେହ ନାହିଁ । କୃଷି ପାଇଁ ଜଳ ଯୋଗାଇବା—ଆଗେ କେବଳ କଥାର କଥା ହୋଇଥିଲା; ଏପରିକି କଟକ କେନାଲ ପରି ବହୁ କେନାଲ ଲାଭନୀୟ ନୁହେଁ ବୋଲି ଉପେକ୍ଷିତ ହୋଇ ରହିଥିଲା । ଆଜି ଲାଭ-ପ୍ରତିପତ୍ତି ଦୃଷ୍ଟି ନ ରଖି କୃଷିପାଇଁ ଜଳ ଯୋଗାଇବାକୁ ହେବ, ଏହି ସିଦ୍ଧାନ୍ତ କାର୍ଯ୍ୟକାରୀ କରାଯାଉଛି । ସମ୍ବଲପୁରରେ ସ୍ୱାଭାବିକସାଗର ଯେପରି ହଜାର ହଜାର ଏକର ଜମିରେ ଜଳ ଯୋଗାଯାଉଛି, ସେହିପରି ସଦୃଶ ଗ୍ରେଟ ବଡ଼ ଜଳସେଚନ ଯୋଜନାର କାର୍ଯ୍ୟ ନିରବଚ୍ଛିନ୍ନ ଭାବରେ ଚାଲିଛି । ପୂର୍ବେ ବିଦ୍ୟୁତ୍‌ଶକ୍ତି କଟକ ପରି ସହରରେ ମଧ୍ୟ ସମ୍ଭବ ହୁଏ । ଆଜି ସୁଦୂର ପର୍ଯ୍ୟନ୍ତ ‘ଅସ୍ତରାଜ’ ପରି ହଜାର ହଜାର ଗ୍ରାମ ଓ ଗ୍ରେଟ ସହରମାନଙ୍କରେ ଲୋକେ ବିଦ୍ୟୁତ୍‌ଶକ୍ତି ବ୍ୟବହାର କରି ପାରୁଛନ୍ତି । ଗ୍ରାମ ଓ ସହର ନିର୍ଦ୍ଦିଶ୍ୟରେ ବିଦ୍ୟୁତ୍ ସରବରାହ ଯୋଜନା ଦେଶରେ ଏକ ବିରାଟ ପରିବର୍ତ୍ତନ ଆଣି ଦେଇଛି ।

ସମଗ୍ର ଦେଶ ବୃକ୍ଷମାନଙ୍କରେ ବିରକ୍ତ ହୋଇ ସମଗ୍ରରେ ଉନ୍ନତ ନାହିଁ କରାଯାଇ ଯୋଜନା ବୃକ୍ଷରୂପେ ଆଗେଇ ଚାଲିଛି । ଏହାର ଫଳରେ ଗ୍ରାମ-ନାଦନ ସମ୍ପୂର୍ଣ୍ଣ ପରିବର୍ତ୍ତିତ । ଯେଉଁଠି ଡାକ୍ତର କହିଲେ ଚାଲିଥିଲା ସହରର ନଗେ ବଡ଼ ଅସିସର, ଯେଠି ଆଜି ପ୍ରଥମ ଶ୍ରେଣୀର ଡାକ୍ତର, ପଶୁଚିକିତ୍ସ, କୃଷି ବିଭାଗର କର୍ମଚାରୀ, ସମବାୟ ବିଭାଗର କର୍ମଚାରୀ ପଡ଼ିରହି କାମ କରୁଛନ୍ତି ।

ପ୍ରଥମ ପଞ୍ଚବାର୍ଷିକ ଯୋଜନା କାମ ଶେଷ ହୋଇଛି । ଦ୍ୱିତୀୟ ଯୋଜନା ବର୍ତ୍ତମାନ ଚାଲିଛି । ତୃତୀୟ ପଞ୍ଚବାର୍ଷିକ ଯୋଜନା ଶେଷଦେଳକୁ ଶରତ ଅନ୍ୟ ଯେ କୌଣସି ଉନ୍ନତ ଦେଶ ସହ ସମକକ୍ଷ ହେବ । ଏହା କେବଳ ଆଶା ନୁହେଁ, ଆଜି ଏହା ଦୃଢ଼ ବିଶ୍ୱାସର ବିଷୟ ହୋଇଛି ।



ପରିବର୍ତ୍ତନ ସମ୍ବନ୍ଧ ନିଜକୁ ଖାସ ଖୁଆଇ ନେବା ବର୍ତ୍ତମାନର କଡ଼ ସମସ୍ୟା । ଆଜି ଭଲ ଦିନରେ ସେ ସମସ୍ୟା ପ୍ରତି ମଧ୍ୟ ଦୃଷ୍ଟିଦେବା ଆବଶ୍ୟକ । ବିପ୍ଳବ ଜୟଯୁକ୍ତ ହେଲେ ପରିବର୍ତ୍ତନ ଘଟେ । କିନ୍ତୁ ସେ ପରିବର୍ତ୍ତନକୁ ନିଜର କରି ନ ପାରିଲେ ଯେଉଁ ପ୍ରତିଫଳିତା ଘଟେ ତାହାର ଫଳରେ ସମସ୍ତେ ସମସ୍ତେ ବିପ୍ଳବ ମଧ୍ୟ ବ୍ୟର୍ଥ ହୋଇଥାଏ । ଲୋକଶାସନରେ ସମସ୍ତଙ୍କର ସମାନ ଅଧିକାର; ଆଇନଦୃଷ୍ଟିରୁ, ଶାସନ ଦୃଷ୍ଟିରୁ ସମସ୍ତେ ସମାନ । ଏ ନୀତିକୁ ନିଜର କରି ନେବାକୁ ହେବ । ସମାଜବାଦ ପ୍ରବର୍ତ୍ତନ ସଙ୍ଗେ ସଙ୍ଗେ

ଯେଉଁ ସାମାଜିକ ପରିବର୍ତ୍ତନ ଦରକାର, ତାକୁ ଗ୍ରହଣ କରିନେବାକୁ ହେବ । ଗ୍ରାମ ଓ ସହର ଭିତରେ ଭେଦ ହ୍ରାସ ଲାଭ ପାଇ ଯେଉଁ ଶିଳ୍ପସମ୍ପର୍କର ବିସ୍ତାର ଲାଗୁଛି, ସେଥିରେ ପୁରାତନ ବିଶ୍ୱାସ ଓ ଛତିମତକୁ ସୁତାଃପ୍ରକୃତ ହୋଇ ବଦଳାଇ ଦେବାକୁ ପଡ଼ିବ । ମୋର ବିଶ୍ୱାସ, ହଜାର ହଜାର ବର୍ଷର ଅଭିଜ୍ଞତା ଅର୍ଜନ କରିଥିବା ଏ ଦେଶ ସବୁ ପରିବର୍ତ୍ତନକୁ ନିଜର କରି, ପୂର୍ବ-ଗୌରବକୁ ଅନୁସରଣ କରି ଶ୍ରୀ ଓ ସମୃଦ୍ଧି ପଥରେ ଅଗ୍ରସର ହେବ । ଈଶ୍ୱର ଆତ୍ମମାନଙ୍କୁ ଆଶୀର୍ବାଦ କରିବୁ । \*



କେତୋଟି ଜାଣିବା କଥା

ଭାରତର ଚଟକଲଗୁଡ଼ିକରେ ୨୨,୩୭୫ଟି ଚନ୍ଦ୍ର ରହିଛି । ସମଗ୍ର ପୃଥିବୀର ଝୋଟ କାରଖାନାଗୁଡ଼ିକରେ ଯେତେ ଚନ୍ଦ୍ର ରହିଛି, ଏହା ତାହାର ଶତକଡ଼ା ୫୩ ଭାଗ ।  
 ଭାରତରେ ୧୧୨ଟି ଝୋଟକଲ ରହିଛି । ଏଥିରୁ ପଶ୍ଚିମ-ବଙ୍ଗରେ ୧୦୧ଟି, ଆନ୍ଧ୍ରରେ ୪ଟି, ବିହାରରେ ୩ଟି, ଉତ୍ତର-ପ୍ରଦେଶରେ ୩ଟି ଏବଂ ମଧ୍ୟ-ପ୍ରଦେଶରେ ଗୋଟିଏ କଲ ଅଛି । ପଶ୍ଚିମ-ବଙ୍ଗର ଝୋଟକଲଗୁଡ଼ିକ କଲକତାରେ କମ୍ପା ତାହାର ଆଖପାଖ ଅଞ୍ଚଳରେ ହୁଗୁଳୀ ନଦୀର ଉଭୟ ଶରରେ ଅବସ୍ଥିତ । ଏହି ୧୧୨ଟି ଝୋଟକଲ ୮୨ଟି କମ୍ପାନୀଦ୍ୱାରା ପରିଚାଳିତ ହୁଏ ।

# ଓଡ଼ିଶାରେ କୃଷି ରଣ ସମବାୟ ସମିତି

ଶ୍ରୀ ଶାନ୍ତନୁକୃମାର ଦାସ,

ସମବାୟ ଓ ମଧ୍ୟପାଳନ ବିଭାଗ ଉପନ୍ୟାସୀ

ଆଜକୁ ପ୍ରାୟ ୫୦ ବର୍ଷ ତଳେ ଆମ ଦେଶରେ କୃଷି ରଣ ସମବାୟ ସମିତି ପ୍ରଥମେ ଆରମ୍ଭ କରା ଯାଇଥିଲା । କିନ୍ତୁ ଏ ପର୍ଯ୍ୟନ୍ତ ସେଥିରୁ ଆଶାକୁରୁପ ଫଳ ଲାଭ କରାଯାଇ ପାରିନାହିଁ । ଅଳ୍ପଦିନ ତଳେ ଗରଜର ଶିକାର ବ୍ୟାଙ୍କ ଗୋଟିଏ ଗ୍ରାମ୍ୟ-ରଣ ଚଳନ୍ତ କମିଟି ବସାଇଥିଲେ । ଉକ୍ତ କମିଟିର ଉପୋକ୍ତ ଲକ୍ଷ୍ୟ ଯାଏ ଯେ ଆମ ଗରଜବର୍ଷରେ ସମବାୟ କୃଷି ରଣ ସମିତି ଜରିଆରେ ଶତକ୍ରମ ମୋଟେ ୩୫ ଲକ୍ଷ

ଉକ୍ତ ଗ୍ରାମ୍ୟ ରଣ ଚଳନ୍ତ କମିଟି କେତେଗୁଡ଼ିଏ ମୁଲ୍ୟବାନ ଉପଦେଶ ଦେଇଛନ୍ତି । ସେମାନେ କହୁଛନ୍ତି ଯେ ସଦୃଶ ଅଞ୍ଚଳରେ କୃଷିରଣ ସମବାୟ ସମିତି ଆଶାକୁରୁପ ସଫଳତା ଲାଭ କରି ପାରିନାହିଁ, ତଥାପି ଗାଁଗହଳର ସ୍ୱର୍ଣ୍ଣମାନଙ୍କୁ ଆବଶ୍ୟକତା ରଣ ଯୋଗାଇବା ପାଇଁ ତାହା ସତ୍ୟ ଆଜି ଉଚ୍ଚିଷ୍ଟ ପହଞ୍ଚି ନାହିଁ । ସେଥିପାଇଁ ଆମର ସମବାୟ ଆନ୍ଦୋଳନକୁ ପୁନର୍ଗଠିତ କରି ସଫଳ କରିବାକୁ ହେବ ।



ଅଞ୍ଚଳର ଅନୁଭୂତିରୁ ଦେଖାଯାଏ ଯେ ଆମର ସମବାୟ ସମିତିଗୁଡ଼ିକ ନିତାନ୍ତ ଛୁଦୁ ହୋଇଥିବାରୁ ସେଥିର ଉଚ୍ଚିଷ୍ଟ ପରିଚାଳନା ସମ୍ଭବପଣ ହୋଇ ପାରିନାହିଁ । ସେଥିପାଇଁ ଗ୍ରାମ୍ୟ ରଣ ଚଳନ୍ତ କମିଟି ପୁରାରିଖ କରିଥିଲେ ଯେ ରଣ ସମିତିଗୁଡ଼ିକୁ ବଡ଼ ବଡ଼ ଆକାରରେ ଗଠିତ କରିବାକୁ ହେବ । ଏହା ଅନୁଯାୟୀ ଆମ ଓଡ଼ିଶାରେ ୫୦୦ ଗୋଟି ବଡ଼ ଆକାରର କୃଷି-ରଣ ସମବାୟ ସମିତି ସ୍ଥାପନ କରାଯିବା ପରିକଳ୍ପନା ମଧ୍ୟରୁ ଦ୍ୱିତୀୟ ପଞ୍ଚବର୍ଷିକ ଯୋଜନା ଆରମ୍ଭ ପୂର୍ବରୁ ପାଇଲକ୍ଷ୍ ପ୍ରୋଜେକ୍ଟ ଗ୍ରାମରେ ୧୯୫୫-୫୬ ମସିହାରେ ବଲଙ୍ଗୀର ଓ ରଞ୍ଜାମ ଜିଲ୍ଲାରେ ୫୦ ଗୋଟି, ୧୯୫୬-୫୭ ମସିହାରେ ୧୦୦ ଗୋଟି ଓ ୧୯୫୭-୫୮ ମସିହାରେ ୧୫୦ ଗୋଟି ବୃହତ୍ ଆକାର କୃଷିରଣ ସମବାୟ ସମିତି ଓଡ଼ିଶାରେ ସ୍ଥାପିତ ହୋଇ ଯାଇଛି । ଏହିପରି ସର୍ବମୋଟ ୩୦୦ ଗୋଟି ବୃହତ୍ ଆକାର ସମବାୟ ସମିତି ସ୍ଥାପିତ ହୋଇଅଛି । ଏହି ସମିତିମାନଙ୍କ ଜରିଆରେ ୨୫,୯୩୪ କୃଷିଜୀବୀ ସଭ୍ୟଙ୍କୁ ୩୦,୨୨,୪୨୨ ଟଙ୍କା ରଣ ସ୍ୱରୂପ ଦିଆଯାଇଅଛି । ତଳେ ବର୍ଷ ଯୋଜନା ଅନୁସାରେ ୨୦୦ ଗୋଟି ବୃହତ୍

ରଣ ପାଇ ପାରିଛନ୍ତି । ଅନେକ ସ୍ଥଳରେ ସମିତିର ପରିଚାଳନା ସଠିକ୍ ଯୋଗୁଁ ସ୍ୱର୍ଣ୍ଣମାନେ ଉପକାର ପାଇବା ଦୂରରେ ଥାଇ, ସତରଞ୍ଜ ମଧ୍ୟ ହୋଇଛନ୍ତି । ଏହି ସବୁ ଦିଗକୁ ଧ୍ୟାନରେ ରଖି ଅନୁସନ୍ଧାନ କରି



# ଉତ୍କଳ ପ୍ରସଙ୍ଗ

ଆକାର ସମବାୟ ସମିତି ପ୍ରାପନ ପରିକଳ୍ପନା ମଧ୍ୟରୁ Planning Commissionଙ୍କ ନିର୍ଦ୍ଦେଶମତେ ୫୦ ଗୋଟି ସମିତି ପ୍ରାପନ କରାଯିବାର ସ୍ଥିର ହୋଇଅଛି ।

ଗ୍ରାମ୍ୟଭଣ୍ଡ ଚଳନ୍ତ କମିଟିଙ୍କ ପୁରାରିଣ ଅନୁସାରେ ଏହି ବୃତ୍ତର ସମିତିମାନଙ୍କୁ ସରକାର ୧୦ ହଜାର ଟଙ୍କା ଅଂଶଧନ ଯୋଗାଇ ଦେଇଛନ୍ତି । ଗୋଦାମ ଘର ନିର୍ମାଣ ପାଇଁ ସରକାର ମଧ୍ୟ ପ୍ରତ୍ୟେକ ଗୋଦାମକୁ ୧୦ ହଜାର ଟଙ୍କା ଦେଇଛନ୍ତି । ୧୯୫୭-୫୭ ଓ ୧୯୫୭-୫୮ ମସିହାରେ ଯଥାକ୍ରମେ ୪୫ ଓ ୨୫ ଗୋଟି ଗୋଦାମ ପାଇଁ ଅର୍ଥ ଦିଆଯାଇଅଛି । ତଳତ ବର୍ଷ ୨୦ଟି ଗୋଦାମ ନିର୍ମାଣ ପାଇଁ ପ୍ରସ୍ତାବ ଅଛି । ଏହାଛଡ଼ା ପ୍ରତ୍ୟେକ ବୃତ୍ତର ସମବାୟ ସମିତି ପରିଚାଳନା ପାଇଁ ସରକାର ୧୦୦୦ ଟଙ୍କା କର subsidy ଦେଇଛନ୍ତି ।

ଗ୍ରାମ୍ୟଭଣ୍ଡ ଚଳନ୍ତ କମିଟି ନିର୍ଦ୍ଦେଶ ଦେଇଛନ୍ତି ଯେ ଶୁଣିମାନଙ୍କୁ ଅର୍ଥ ଯୋଗାଇବା ସଙ୍ଗେ ସଙ୍ଗେ ଫସଲ ଉତ୍ପାଦନ କରିବା ପାଇଁ ସେମାନଙ୍କର ଆବଶ୍ୟକତା ସାର, ବିହନ, ଯନ୍ତ୍ରପାତି ଲତାଦି ମଧ୍ୟ ଯୋଗାଇ ଦେବାକୁ ହେବ ଓ ସେମାନଙ୍କର ଉତ୍ପାଦିତ ଫସଲକୁ ମଧ୍ୟ ନ୍ୟାୟ ଦରରେ ବିକ୍ରୟ କରିବାର ବ୍ୟବସ୍ଥା କରିବାକୁ ହେବ । ଏଥିପାଇଁ ଓଡ଼ିଶାରେ ୩୦ଟି ଆଞ୍ଚଳିକ ବାଣିଜ୍ୟ ସମବାୟ ସମିତି ଦ୍ୱିତୀୟ ପଞ୍ଚବାର୍ଷିକ ଯୋଜନାକାଳରେ ପ୍ରାପନ ପରିକଳ୍ପନା ମଧ୍ୟରୁ ୩୫ ୧୯୫୫-୫୬ରେ ପାଇଲଟ୍-ପ୍ରୋଜେକ୍ଟରେ, ୧୯୫୬-୫୭ରେ ୧୧ଟି ଏବଂ ୧୯୫୭-୫୮ରେ ୧୭ ଗୋଟି ବାଣିଜ୍ୟ ସମିତି ପ୍ରାପିତ ହୋଇଅଛି । ପାଇଲଟ୍ ସ୍ଥିମ୍ ସମୟରେ ୩ ଗୋଟି ଗୋଦାମ ଘର ଓ ପରବର୍ତ୍ତୀ ବର୍ଷମାନଙ୍କରେ ୧୦ ଗୋଟି ଗୋଦାମ ଘର ନିର୍ମାଣ ପାଇଁ ଆବଶ୍ୟକତା ଅର୍ଥ ଦିଆଯାଇଅଛି । ପ୍ରତ୍ୟେକ ଆଞ୍ଚଳିକ ବାଣିଜ୍ୟ ସମିତିକୁ ସରକାର ୨୫ ହଜାର ଟଙ୍କା ଅଂଶଧନ ଯୋଗାଇ ଦେଇଛନ୍ତି ଓ ଗୋଦାମ ଘର

ନିର୍ମାଣ ପାଇଁ ୨୫ ହଜାର ଟଙ୍କା ଦେଇଛନ୍ତି । ଏହାଛଡ଼ା ପ୍ରତ୍ୟେକ ସମିତିକୁ ପରିଚାଳନା ଖର୍ଚ୍ଚ ପାଇଁ ୨ ହଜାର କର ଟଙ୍କା ଦିଆଯାଇଅଛି । ଆଞ୍ଚଳିକ ବାଣିଜ୍ୟ ସମିତିମାନଙ୍କର କାର୍ଯ୍ୟରେ ସମନ୍ୱୟ ଆଣିବା ପାଇଁ ଗୋଟିଏ ସର୍ବୋଚ୍ଚ ବାଣିଜ୍ୟ ସମବାୟ ସମିତି ପ୍ରାପିତ ହୋଇଅଛି । ଉକ୍ତ ସର୍ବୋଚ୍ଚ ସମିତିକୁ ସରକାର ଏକ ଲକ୍ଷ ଟଙ୍କା ଅଂଶ ରୁଣ ଦେଇଛନ୍ତି ଓ ଗୋଦାମ ଘର ନିର୍ମାଣ ପାଇଁ ୧ ଲକ୍ଷ ଟଙ୍କା ରୁଣ ସୁରୁପ ଦେଇଛନ୍ତି । ଉକ୍ତ ସମିତିର ପରିଚାଳନା ଖର୍ଚ୍ଚ ପାଇଁ ୫୫ହଜାର ଟଙ୍କା ପର୍ଯ୍ୟନ୍ତ ଦିଆଯାଇଅଛି ।

ଏହି ବାଣିଜ୍ୟ ସମିତିମାନଙ୍କ ଜରିଆରେ ଶୁଣିମାନଙ୍କୁ ଏମୋନିୟମ ସଲଫେଟ୍, ସୁପର୍ ଫସଫେଟ୍ ପ୍ରଭୃତି ରସାୟନିକ ସାର ଯୋଗାଇ ଦେବାର ବ୍ୟବସ୍ଥା ହୋଇଅଛି । ଆଗରୁ ଆମ ପ୍ରଦେଶରେ ଗୋଟିଏ ବ୍ୟବସାୟୀ ପ୍ରତିଷ୍ଠାନ ଏହି କାର୍ଯ୍ୟ କରୁଥିଲେ । ତଳତ ବର୍ଷଠାରୁ ଏହି ସାର ବଣ୍ଟନର ପୂର୍ଣ୍ଣ ଦାୟିତ୍ୱ ଓଡ଼ିଶା ରାଜ୍ୟ ବାଣିଜ୍ୟ ସମିତିକୁ ଦିଆଯାଇଅଛି ।

ବୃତ୍ତର ଆକାର ରୁଣ ସମବାୟ ସମିତି ଛଡ଼ା ଆମ ପ୍ରଦେଶରେ ଶସ୍ୟଗୋଲ୍ ସମବାୟ ସମିତି ନାମକ ଏକ ରୁଣ ସମବାୟ ସମିତି ମଧ୍ୟ ପ୍ରଚଳିତ ଅଛି । ପ୍ରତି ଗ୍ରାମପଞ୍ଚାୟତରେ ଏହିପରି ଏକ ସମିତି ପ୍ରାପନ ପ୍ରସ୍ତାବ ଅଛି । ଏ ପର୍ଯ୍ୟନ୍ତ ପ୍ରାୟ ୧୪୦୦ ସମବାୟ ଶସ୍ୟଗୋଲ୍ ସମିତି ପ୍ରାପିତ ହୋଇଅଛି । ଏହି ସମିତି ଶୁଣିମାନଙ୍କୁ ନିଅଣ୍ଟ ସମୟରେ ଧାନ ରୁଣ ଦେବା ସଙ୍ଗେ ସଙ୍ଗେ ସାର ଓ ବିହନ ମଧ୍ୟ ଯୋଗାଇବା କେତେକ ସ୍ଥଳରେ ଏହି ସମିତି ଟଙ୍କା ରୁଣ ମଧ୍ୟ ଯୋଗାଇ ଥାଆନ୍ତି ।

ଆମ ପ୍ରଦେଶରେ ଶୁଣିମାନଙ୍କୁ ଆବଶ୍ୟକତା କୃତ୍ରି ରୁଣ ଯୋଗାଇବା ପାଇଁ ଭାରତର ରିଜର୍ଭ ବ୍ୟାଙ୍କ ୨୫ ଲକ୍ଷ ଟଙ୍କା ଯୋଗାଇ ଦେବାର ବ୍ୟବସ୍ଥା କରିଛନ୍ତି । ଏହି ଟଙ୍କା ଓଡ଼ିଶା ରାଜ୍ୟ ସମବାୟ ବ୍ୟାଙ୍କ



ନାମକ ଏକ ସର୍ବୋଚ୍ଚ ବ୍ୟାଙ୍କ ଜରିଆରେ ଆମ  
 ପ୍ରଦେଶକୁ ଆସିବ । ତା'ପରେ ସମଗ୍ର ଓଡ଼ିଶାରେ :  
 ପ୍ରାୟ ୧୭ ଗୋଟି ସଂଗଠିତ ସମବାୟ କେନ୍ଦ୍ର ବ୍ୟାଙ୍କ  
 ଜରିଆରେ ଉକ୍ତ ରୁଣ ଓ କୃଷିରୁଣ ସମବାୟ ସମିତି-  
 ମାନଙ୍କୁ ଯୋଗାଇ ଦିଆଯାଏ । ଏହି ବ୍ୟାଙ୍କମାନଙ୍କୁ  
 ସରକାର ଏ ପର୍ଯ୍ୟନ୍ତ ୮ ଲକ୍ଷ ୯୦ ହଜାର ଟଙ୍କା  
 ଅଂଶ୍ୟନରୂପେ ଦେଇଛନ୍ତି । ତାହାଛଡ଼ା ୧ ଲକ୍ଷ  
 ୨୦ ହଜାର ଟଙ୍କା ପରିଶୁଳନା ଖର୍ଚ୍ଚ ପାଇଁ ଦେଇଛନ୍ତି ।  
 ସର୍ବୋଚ୍ଚ ରାଜ୍ୟ ସମବାୟ ବ୍ୟାଙ୍କକୁ ୪ ଲକ୍ଷ ଟଙ୍କା  
 ଅଂଶ ସ୍ୱରୂପ ଓ ୮ ଲକ୍ଷ ଟଙ୍କା ରୁଣ ଦିଆଯାଇଅଛି ।  
 ତାହାଛଡ଼ା ପ୍ରତି ବର୍ଷ ୬ ହଜାର ଟଙ୍କା କର  
 Subsidy ଦିଆଯାଇଅଛି ।

ଉପରୋକ୍ତ ବ୍ୟାଙ୍କ ଜରିଆରେ ରୁଣୀମାନଙ୍କୁ ସ୍ୱଳ୍ପ  
 ମିଆଁ ଓ ମଧ୍ୟବର୍ତ୍ତୀକାଳୀନ ରୁଣ ଦିଆଯାଏ ।  
 ଦର୍ବକାଳୀନ ରୁଣ ଦେବା ପାଇଁ ଓଡ଼ିଶା ରୁ-ବନ୍ଧକ  
 ବ୍ୟାଙ୍କ ନାମକ ଗୋଟିଏ ଅନୁଷ୍ଠାନ ଅଛି । ଉକ୍ତ  
 ବ୍ୟାଙ୍କର କାର୍ଯ୍ୟ ଦ୍ୱିତୀୟ ପଞ୍ଚବାର୍ଷିକ ଯୋଜନା  
 ଫଳରେ କେବଳ ଗଞ୍ଜାମ, ପୁରୀ ଓ କଟକ ଜିଲ୍ଲାର  
 କେତେକାଂଶରେ ଆବଦ୍ଧ ନ ରହି, ସମଗ୍ର ଓଡ଼ିଶାରେ  
 ବ୍ୟାପକ ଭାବରେ ପ୍ରସାର କରାଯାଇଅଛି । ଉକ୍ତ  
 ଅନୁଷ୍ଠାନକୁ ସରକାର ୪ ଲକ୍ଷ ଟଙ୍କା ଅଂଶ ଓ  
 ପରିଶୁଳନା ଖର୍ଚ୍ଚ ପାଇଁ ୨୩ ହଜାର ଟଙ୍କା ଦେଇଛନ୍ତି ।  
 ଗତ ବର୍ଷ ଉକ୍ତ ବ୍ୟାଙ୍କ ୧୭ ଲକ୍ଷ ଟଙ୍କା ରୁଣ  
 ଦେଇଛନ୍ତି ।

୧୯୫୭-୫୭ ମସିହାର ବାର୍ଷିକ ବବରଣୀରୁ  
 ଦେଖାଯାଏ ଯେ ଆମ ଓଡ଼ିଶାରେ ଏ ପର୍ଯ୍ୟନ୍ତ ମୋଟ  
 ୯୯୭୭ ସମବାୟ ସମିତି ମଧ୍ୟରୁ ୬୭୮୮ କୃଷି  
 ସମବାୟ ସମିତି ଅଛି । ଉକ୍ତ ସମିତିରେ ୩ ଲକ୍ଷ

୫୧ ହଜାର ୪୫୭ ଜଣ ରୁଣୀ ସହ୍ୟ ଅଛନ୍ତି ଓ ଉକ୍ତ  
 ବର୍ଷ ରୁଣୀମାନଙ୍କୁ ୧ ଗୋଟି ୩୭ ଲକ୍ଷ ଟଙ୍କା ରୁଣ  
 ଦିଆଯାଇଥିଲା । ଏହି ସମିତିମାନଙ୍କର କାର୍ଯ୍ୟକାରୀ  
 ମୂଲ୍ୟନ ୩ ଗୋଟି ୩ ଲକ୍ଷ ଟଙ୍କା । ଯଦି ପ୍ରତ୍ୟେକ  
 ସଭ୍ୟଙ୍କର ପରିବାରରେ ୫ ଜଣ ହିସାବରେ ଲୋକ  
 ଧରାଯାଏ, ତେବେ ମୋଟରେ ୧୭ ଲକ୍ଷ ଲୋକ  
 ଦର୍ଶମାନ ସମବାୟ ସମିତିରୁ ରୁଣ କାର୍ଯ୍ୟକାରୀ  
 କରୁଛନ୍ତି । ଆମ ପ୍ରଦେଶରେ ପ୍ରଚଳିତ କୃଷିରୁଣ  
 ସହଯୋଗ ସମିତିରୁ ଯେଉଁ ମୋଟାମୋଟି ରାଶି  
 ଦିଆଗଲା, ସେଥିରୁ ଦେଖାଯିବ ଯେ ଆମ୍ଭେମାନେ  
 ଏ ପର୍ଯ୍ୟନ୍ତ ଯାହା କରୁଛୁ, ତାହା ଦେଶର ଜନସଂଖ୍ୟା  
 ତୁଳନାରେ କଦାପି ଯଥେଷ୍ଟ ନୁହେଁ । ଖାଲି ସମବାୟ  
 ସମିତି ଉଦ୍ଦିଷ୍ଟରେ ହେବ ନାହିଁ; ଉକ୍ତ ସମିତି  
 କମିଶି ଉଲ୍ଲସକରେ ପରିଶୁଳିତ ହେବ, ତାହାର  
 ଉପଯୁକ୍ତ ବ୍ୟବସ୍ଥା କରିବାକୁ ହେବ । ସେଥିପାଇଁ  
 ଭଲ ଲୋକ ଦାଈଁ ସମବାୟର ପରିଶୁଳନା ଭାର  
 ଦେବାକୁ ପଡ଼ିବ । ପ୍ରତ୍ୟେକ ସମବାୟ ସମିତିରୁ ହିସାବ-  
 ପତ୍ତି ଯେପରି ଭଲଭାବରେ ରଖାଯାଏ, ସେଥିପ୍ରତି  
 ମଧ୍ୟ ସତର୍କ ରହିବାକୁ ହେବ । ଯଦି ସରକାରୀ ଓ  
 ବେ-ସରକାରୀ ଉଭୟ ଶ୍ରେଣୀର ଲୋକେ ଏହି  
 ଗୁରୁତ୍ୱପୂର୍ଣ୍ଣ ବହନ କରିବାକୁ ଆଗଭର ହୁଅନ୍ତି,  
 ତାହାହେଲେ ନିଶ୍ଚୟ ଆମ ସମବାୟ ଆନ୍ଦୋଳନ  
 ସଫଳ ହେବ ଓ ଆମର ରୁଣୀକୁଳ ଉପଯୁକ୍ତ ସମୟରେ  
 ଆବଶ୍ୟକତା ସମ୍ମୁଖୀନ, ସାର ଓ ବହନ ଇତ୍ୟାଦି  
 ପାଇଁ ଅଧିକ ଫସଲ ଉତ୍ପାଦନ କରିବାକୁ ସକ୍ଷମ  
 ହେବେ ଏବଂ ସେମାନଙ୍କର ବଳକା କୃଷିଜାତ ଦ୍ରବ୍ୟ  
 ଉପଯୁକ୍ତ ସମୟରେ ଏହି ସମବାୟ ଅନୁଷ୍ଠାନ  
 ଜରିଆରେ ବନ୍ଦୀ କରିବାର ସୁଯୋଗ ପାଇ ଅଧିକା  
 ଲାଭବାନ ହେବେ ।

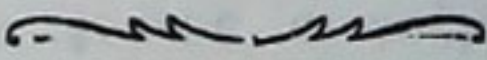



# ଓଡ଼ିଆ ସାହିତ୍ୟକୁ ଆକାଶବାଣୀର ଦାନ

## ଶ୍ରୀ କାଳୀଚରଣ ପାଣିଗ୍ରାହୀ

କବିତା, ଯତ୍ନୀତ ଓ ନାଟକଠାରୁ ଆରମ୍ଭ କରି କଥିତ ଭାଷା ପର୍ଯ୍ୟନ୍ତ ସାହିତ୍ୟର ବିଭିନ୍ନ ବିଷୟକୁ ନେଇ ଆକାଶବାଣୀ କାର୍ଯ୍ୟକ୍ରମ ଚଳିଛି । ତେବେ ସାଧାରଣ ଶ୍ରୋତାପ୍ରତି ଆକାଶବାଣୀର କଥିତ ଭାଷା କାର୍ଯ୍ୟକ୍ରମ ସଦାପ୍ରକାଶ କମ ଶୁଣି-ମଧୁର; କାରଣ ଏହା କୌଣସି ନିର୍ଦ୍ଦିଷ୍ଟ ବିଷୟକୁ ନେଇ ପ୍ରସ୍ତୁତ ହୋଇଥାଏ ଏବଂ ଅନେକ ସମୟରେ ବିଶେଷ ପାଣ୍ଡିତ୍ୟପୂର୍ଣ୍ଣ ଓ ଜଟିଳ ହୋଇ ପଡ଼ିଥାଏ । ସାଧାରଣତଃ ଏହି କାର୍ଯ୍ୟକ୍ରମ ମାତ୍ର ଗୋଟିଏ ସ୍ତରରେ ପ୍ରସ୍ତୁତ ହୋଇଥାଏ । ସ୍ତର ଓ ପରିବେଷଣ ଶୈଳୀରେ ବିଭିନ୍ନତାର ଅଭାବଯୋଗୁ ଏହି କାର୍ଯ୍ୟକ୍ରମର ଶ୍ରୋତା-ସଂଖ୍ୟା ବିଶେଷ କମ୍ ହୋଇଥାଏ ।

କଥିତ ଭାଷା କାର୍ଯ୍ୟକ୍ରମଗୁଡ଼ିକ ଅଧିକ ହୃଦୟଗ୍ରାହୀ କରିବା ଉଦ୍ଦେଶ୍ୟରେ ଏହାକୁ ଭିନ୍ନ ଆକାରରେ ପରିବେଷଣ କରିବାପାଇଁ ନୂତନ ପଦ୍ଧତିମାନ ଉଦ୍ଭାବନ କରାଯାଇଛି । ପ୍ରଥମ କଥାକାର୍ତ୍ତୀର ଅସୁବିଧା ଦୂର କରିବାପାଇଁ ବିରୁଦ୍ଧ-ଆଲୋଚନା, ରୂପକ-ଆଲୋଚନା, ଶ୍ରୋତାମାନଙ୍କ ପ୍ରଶ୍ନର ଉତ୍ତର, ସାକ୍ଷାତ-ଆଲୋଚନା ପ୍ରଭୃତି ବିଭିନ୍ନ ପ୍ରକାର କାର୍ଯ୍ୟକ୍ରମ ପ୍ରବର୍ତ୍ତନ କରାଯାଇଛି । ଏ ଦିଗରେ କଟକ ବେତାର କେନ୍ଦ୍ରର କେତେକ ପସା ସମ୍ପଳ ହୋଇଛି । ଆଲୋଚନା-ଚକ୍ର, ସାକ୍ଷାତ-ଆଲୋଚନା ଓ ବିରୁଦ୍ଧ-ଆଲୋଚନା କାର୍ଯ୍ୟକ୍ରମଗୁଡ଼ିକ ବିଶେଷ ଲୋକପ୍ରିୟ ହୋଇଛି ।

ରେଡ଼ିଓ ସପ୍ତାହରେ କଥିତ ଭାଷାର ବିଭିନ୍ନ କାର୍ଯ୍ୟକ୍ରମ ପ୍ରସ୍ତୁତ ହୋଇଥିଲା । ଜଣେ ବିଶ୍ୟାତ କବିକହାସ ରଚିତ ଏକ କବିତା ଆବୃତ୍ତିକ୍ରମେ ଏହି

‘ସପ୍ତାହ’ର ଉଦ୍‌ଘାଟନ କରାଯାଇଥିଲା । ରେଡ଼ିଓ ସପ୍ତାହର ପ୍ରତ୍ୟେକ ସର୍ୟାରେ ସୁପରିଚିତ ଲେଖକ-ଲେଖିକାକହାସ ରଚିତ ଗୋଟିଏ ଲେଖାଏଁ ନୂତନ ଷ୍ଟୁ ଗଳ୍ପ ଚାଳମପ୍ରାପ୍ତ ଆବୃତ୍ତିକାଗ୍ରକ କରାଯାଇ ପ୍ରସ୍ତୁତ କରାଯାଇଥିଲା । ଓଡ଼ିଶାର ସାଂସ୍କୃତିକ କ୍ଷେତ୍ରର ପ୍ରଚ୍ଛନ୍ନସମ୍ପଦ ବ୍ୟକ୍ତିମାନଙ୍କୁ ଉତ୍ସାହର ଭାବେ ଉଦ୍ଦେଶ୍ୟରେ ବିଭିନ୍ନ ସମୟରେ ସାହିତ୍ୟ ସମାବେଦ, କବି-ସମ୍ମେଳନ ଓ ଜନପଦ - କବି-ଗୋଷ୍ଠୀମାନ ଅନୁଷ୍ଠିତ ହୋଇ ଆସିଛି ।

ନୂଆଦିଲ୍ଲୀରେ ବର୍ଷକୁ ବର୍ଷ କବି-ସମ୍ମେଳନ ଅନୁଷ୍ଠିତ ହେଉଛି । ଏହି ସମ୍ମେଳନମାନଙ୍କରେ ଉଚ୍ଚତର ମାୟାଧର ମାନସିଂହ, ଶ୍ରୀ ସଚ୍ଚି ବ୍ରହ୍ମଚରୀ ଓ ଶ୍ରୀ ଅନନ୍ତ ପଟ୍ଟନାୟକ ଓଡ଼ିଶାର ଯଥାର୍ଥ ପ୍ରତିନିଧି କରିଛନ୍ତି । ନୂଆଦିଲ୍ଲୀରେ ଅନୁଷ୍ଠିତ ସାହିତ୍ୟ-ସମାବେଦରେ ଶ୍ରୀ କାଳୀଚରଣ ପଟ୍ଟନାୟକ, ଶ୍ରୀ ନିତ୍ୟାନନ୍ଦ ମହାପାତ୍ର, ଶ୍ରୀ ପ୍ରଭାତ ପ୍ରଧାନ, ଶ୍ରୀ ସୁରେନ୍ଦ୍ର ନାଥ ମହାନ୍ତି, କୁମାରୀ ବସନ୍ତକୁମାରୀ ପଟ୍ଟନାୟକ, ଶ୍ରୀ ରାମଚନ୍ଦ୍ର ମିଶ୍ର ଓ ଶ୍ରୀ ରଞ୍ଜନଗୋର ପଟ୍ଟନାୟକ ଓଡ଼ିଶାର ପ୍ରତିନିଧି କରିଛନ୍ତି ।

କବି-ସମ୍ମେଳନ ଓ ସାହିତ୍ୟ-ସମାବେଦମାନଙ୍କରେ ଯେଉଁ କବି, ଔପନ୍ୟାସିକ, ନାଟ୍ୟକାର ଓ ସମୀକ୍ଷକମାନେ ଯୋଗ ଦେଇଛନ୍ତି, ସେମାନଙ୍କର କବିତା, ଗଳ୍ପ, ନାଟକ ଓ ସମୀକ୍ଷାମାନ ଆକାଶବାଣୀ ଦ୍ଵାରା ପ୍ରକାଶିତ ପୁସ୍ତକରେ କିମ୍ବା ପତ୍ରିକାରେ ପ୍ରକାଶ ପାଇଛି । କବିତାଗୁଡ଼ିକ ଏହାର ହିନ୍ଦୀ ପ୍ରକରଣ ସହ ଆକାଶବାଣୀଦ୍ଵାରା ପ୍ରକାଶିତ ‘କାବ୍ୟସମ୍ଭରମ୍’ରେ ପ୍ରକାଶ ପାଇଛି । ଷ୍ଟୁ ଗଳ୍ପଗୁଡ଼ିକ ସ୍ଵରଚିତ



ପ୍ରଧାନ ଭାଷାରେ ଅନୁଦିତ ହୋଇ ବିଭିନ୍ନ ବେତାର କେନ୍ଦ୍ରରୁ ପ୍ରସ୍ତୁତ ହୋଇଛି । ବାସ୍ତବିକ ଓଡ଼ିଆ ସାହିତ୍ୟକୁ ଆକାଶବାଣୀ କଟକ କେନ୍ଦ୍ରର ଦାନ ନଗଣ୍ୟ ନୁହେଁ ।

ନିଜ ନିଜର ଭାଷା ଓ ସଙ୍ଗୀତର ବୁଦ୍ଧକବଳରେ ନିନସାଧାରଣଙ୍କୁ ପ୍ରେରଣା ଦେଉଥିବା ଆଧୁନିକ କବି ଓ ସ୍ତ୍ରୀମ୍ୟ ଶୂରଣମାନଙ୍କ ପାଇଁ ବିଭିନ୍ନ ସମୟରେ କବି-ସମ୍ମେଳନମାନ ଅନୁଷ୍ଠିତ ହେଉଛି ।

‘ସାହିତ୍ୟ-ସଂପଦ’ ନାମକ ମାସିକ ସାହିତ୍ୟିକ କାର୍ଯ୍ୟକ୍ରମ କଥିତ ଭାଷା କାର୍ଯ୍ୟକ୍ରମର ଅନ୍ୟ ଏକ ବିଶେଷତ୍ତ୍ୱ । ଯୁକ୍ତ ଗନ୍ତୁ, କବିତା, ଏବଂ ବ୍ୟାଖ୍ୟାତ୍ରୁତ ଆଲୋଚନାକୁ ନେଇ ଏହି କାର୍ଯ୍ୟକ୍ରମଟି ରଚିତ । ଏଥିରେ ଲେଖକମାନେ ନିଜ ନିଜର ଲେଖାଗୁଡ଼ିକୁ ନିଜେ ପଢ଼ି ଶୁଣାନ୍ତି । ପ୍ରାଚୀନ ଓଡ଼ିଆ ସାହିତ୍ୟର କେତେକ ଅଦିଗରୁ ବିଷୟବସ୍ତୁ ସହ ପ୍ରଚଳିତ ଓଡ଼ିଆ ସାହିତ୍ୟର କେତେକ ନିଦର୍ଶନ ପରିବେଷଣ କରିବାକୁ ଏ କାର୍ଯ୍ୟକ୍ରମର ଉଦ୍ଦେଶ୍ୟ ।

ଅନୁଦିତ ତଳେ ବଲଙ୍ଗୀରପାଟଣାରେ ଏକ କବି-ସମ୍ମେଳନର ଆୟୋଜନ କରାଯାଇଥିଲା । କଟକ ବାହାରେ ଆକାଶବାଣୀର କବି-ସମ୍ମେଳନ ଅନୁଷ୍ଠିତ ହେବା ଏହାକୁ ପ୍ରଥମ । ଓଡ଼ିଶାର ପ୍ରାୟ ସବୁ ଜିଲ୍ଲାର କବିମାନେ ଏ ସମ୍ମିଳନରେ ଯୋଗ ଦେଇ ରୁଗିଗ୍ରାହ୍ୟ ବିସ୍ତୃତ ଦର୍ଶକମଣ୍ଡଳୀ ସମସ୍ତରେ ନିଜ ନିଜର କବିତା-ମାନ ଆଦୃତ୍ତି କରିଥିଲେ । ଗୁଜ୍ୟର ବିଭିନ୍ନ ଅଞ୍ଚଳରେ ଏହି ପ୍ରକାର ସମ୍ମେଳନମାନ ଅନୁଷ୍ଠିତ ହେବ ବୋଲି ଅନୁଭବ କରାଯାଇଥିଲା । ୧୯୫୭ ମସିହା ଅକ୍ଟୋବର ମାସରୁ ୧୯୫୮ ମସିହା ଜାନୁଆରୀ ମାସ ପର୍ଯ୍ୟନ୍ତ ଏକ ପୂର୍ଣ୍ଣାଙ୍ଗ ଉପନ୍ୟାସ ପ୍ରତି ସପ୍ତାହରେ ଧାରାବାହିକରୂପେ ପ୍ରସ୍ତୁତ ହୋଇଛି । ଗତ ମହାସୂଦ ଯୋଗୁ ନିନସାଧାରଣଙ୍କ ଜୀବନ ଉପରେ ଯେଉଁ ପ୍ରଭାବ ପଡ଼ିଥିଲା ଏବଂ ସ୍ୱାଧୀନତାର ପରବର୍ତ୍ତୀ କାଳରେ ସେମାନେ

ଯେପରିଭାବେ ଜୀବନ କଟାଇଲେ, ତାହାର ରୂପ ଏହି ଉପନ୍ୟାସରେ ପ୍ରତିଫଳିତ ହୋଇଛି ।

ଗତବର୍ଷ ଓଡ଼ିଆରେ “ଆକାଶବାଣୀ ପ୍ରସାରିକା”ର ଦୁଇଟି ସଂସ୍କରଣ ପ୍ରକାଶ କରାଯାଇଛି । ସଂବାଦପତ୍ର-ମାନଙ୍କଦ୍ୱାରା ପ୍ରଶଂସିତ ଉପାଦେୟ ପ୍ରସ୍ତୁତ-ବିଷୟବସ୍ତୁ ଏହି ପୁସ୍ତକରେ ସ୍ଥାନ ପାଇଛି । ଗତବର୍ଷ ମଧ୍ୟରେ ଆକାଶବାଣୀର ଏହା ଏକ ସାଫଲ୍ୟ । ଆଧୁନିକ ଓଡ଼ିଶାର ବିଶ୍ୟାତ ଯୁକ୍ତ-ଗନ୍ତୁ ଲେଖକଙ୍କ କେତେକ ଶ୍ରେଷ୍ଠ ଯୁକ୍ତଗନ୍ତୁ ଏବଂ ବିଶିଷ୍ଟ କବିଙ୍କ ଶ୍ରେଷ୍ଠ କବିତାଗୁଡ଼ିକ ଛଡ଼ା ‘ପ୍ରସାରିକା’ର ଦୁଇଟି ସଂସ୍କରଣରେ ଧର୍ମ, ଦର୍ଶନ, ବିଜ୍ଞାନ, ଇତିହାସ, କଳା, ସାହିତ୍ୟ ପ୍ରଭୃତି ବିଷୟରେ କେତେକ ମନନଶୀଳ ରଚନା ପ୍ରକାଶ ପାଇଛି । ଏହି ଲେଖାଗୁଡ଼ିକ ବିଶିଷ୍ଟ ଗ୍ରନ୍ଥକ ଓ ବିଶେଷଜ୍ଞମାନଙ୍କଦ୍ୱାରା ଲିଖିତ ।

ସଂସ୍କୃତକୁ ଆମ ସାହିତ୍ୟର ମୌଳିକ ଉତ୍ସ ହୋଇଥିବାରୁ ସଂସ୍କୃତ ସାହିତ୍ୟର ସୁସମୃଦ୍ଧ ଉତ୍ସାରରୁ ଜ୍ଞାନ ଆହରଣ କରିବା ଉଦ୍ଦେଶ୍ୟରେ ଆକାଶବାଣୀ କଥିତ ଭାଷା କାର୍ଯ୍ୟକ୍ରମଗୁଡ଼ିକ ପରିଚାଳିତ ହୋଇଛି । ସଂସ୍କୃତ ପୁସ୍ତକ ଓ ପତ୍ରିକାମାନଙ୍କ ଦ୍ୱାରା ସପଲତା-ସହକାରେ ସଂସ୍କୃତ ନାଟକମାନ ଅଭିନୀତ ହୋଇଛି । କିଛିଦିନ ତଳେ ପୁଣି ସଂସ୍କୃତ କଲେଜ ପ୍ରସମାନଙ୍କ ଦ୍ୱାରା ସଂସ୍କୃତରେ ଏକ ଏକାକିକା ପ୍ରସ୍ତୁତ ଓ ଅଭିନୀତ ହୋଇଥିଲା ।

ଆକାଶବାଣୀର କଟକ କେନ୍ଦ୍ର ଏହିପରିଭାବେ ବିଭିନ୍ନ ଦିଗରେ ଆଧୁନିକ ଓଡ଼ିଆ ସାହିତ୍ୟର ବିକାଶରେ ସାହାଯ୍ୟ କରିଛନ୍ତି । ଅଜାତର ଅମର-ସଙ୍ଗୀତକୁ ମଧ୍ୟ ଯଥୋପଯୁକ୍ତ ଗୁରୁରୁ ଦିଆଯାଇଛି । ଓଡ଼ିଶୀ, ଗୁଡ଼, ଚମ୍ପୁ, ଜଣାଣ ଓ ରଜନ ଆଦି ପ୍ରାୟ ପ୍ରତିଦିନର କାର୍ଯ୍ୟକ୍ରମରେ ସ୍ଥାନ ପାଇଛି । ଏହାଛଡ଼ା ଚମ୍ପୁ ପରିଚୟ ଓ ଉତ୍କଳର ନିଜସ୍ୱ ସଙ୍ଗୀତ ଓ ସାହିତ୍ୟର ଅପୂର୍ବ ସମ୍ଭାର ପରିବେଷଣ କରାଯାଇଛି ।



# ଉତ୍କଳ ପ୍ରସଙ୍ଗ

କଟକ ବେତାର କେନ୍ଦ୍ର ଦ୍ଵାରା ପ୍ରସ୍ତୁତ ଓଡ଼ିଶାର ଗ୍ରାମ୍ୟ ଓ ପାରମ୍ପରିକ ସଙ୍ଗୀତ ୯୦ ମିନିଟ୍ ବ୍ୟାପୀ କାର୍ଯ୍ୟକ୍ରମ “ଜାଗାୟ କାର୍ଯ୍ୟକ୍ରମ”ରେ ପରିବେଷଣ କରାଯାଇଥିଲା ଏବଂ ଭାରତର ସବୁ ବେତାର କେନ୍ଦ୍ର ଦ୍ଵାରା ଶୁଣି କରାଯାଇଥିଲା । ସର୍ବଭାରତୀୟ “ବିକିଧ ଶ୍ରୀରାମ” ପର୍ଯ୍ୟାୟରେ ଓଡ଼ିଆରେ ୩୦ ମିନିଟ୍ ବ୍ୟାପୀ ସାହିତ୍ୟିକ କାର୍ଯ୍ୟକ୍ରମ ପ୍ରତି ପକ୍ଷରେ ଥରେ ଲେଖାଏଁ ବନ୍ଧେ ଓ ମାନ୍ଦ୍ରାଜ ବେତାର କେନ୍ଦ୍ରରୁ ସମ୍ୟା ସାତେ ଛଅଟା ବେଳେ ପ୍ରସ୍ତୁତ କରାଯାଉଛି ।

“ମଲା ଜନ୍ମ”, ‘କୋଉ’, ‘ଅମଡ଼ା ବାଟ’, ‘କୋଶାଳ’, ‘ଶ୍ରୀମନ୍ଦିର’, ‘ଶ୍ରୀରାମ’, ‘ଶାରଦେବୀ’, ‘ମୁକ୍ତାଗଡ଼ର ଶୁଧା’, ‘ମାଟିର ମଣିଷ’, ‘ଭରସା’, ‘ପହୁଲ ରଜ’, ‘ନଷ୍ଟ ମଡ଼’, ‘ସର ସରଜ’ ପରି ଓଡ଼ିଆ ଉପନ୍ୟାସ ଓ ନାଟକର ବିଷୟବସ୍ତୁର ଅବଲମ୍ବନରେ ତମଜାର ରେଡ଼ିଓ ଲେଖାମାନ ପ୍ରସ୍ତୁତ କରାଯାଇପାରେ । ଓଡ଼ିଶାର ନାଟ୍ୟକାରମାନେ ରେଡ଼ିଓ ନାଟିକା ରଚନାର ଶୈଳୀ ଖବ୍ କମ୍ ସମୟରେ ଶିକ୍ଷା କରୁଛନ୍ତି ଏବଂ ବର୍ତ୍ତମାନ ରେଡ଼ିଓ ନାଟିକା ଲେଖକ-ଲେଖିକାସଂଖ୍ୟା ୧୦୦ରୁ ଊର୍ଦ୍ଧ୍ଵ ହେଲଣି । ୧୯୪୯ ମସିହାଠାରୁ ଅନୁଷ୍ଠିତ ହୋଇଥିବା ରେଡ଼ିଓ ନାଟିକା ପ୍ରତିଯୋଗିତା ଏବଂ ନିମନ୍ତ୍ରିତ ଦର୍ଶକମଣ୍ଡଳୀ ସମକ୍ଷରେ ଅନୁଷ୍ଠିତ ବାର୍ଷିକ ନାଟ୍ୟ ଉତ୍ସବମାନ ଉତ୍ସାହମାନ ନାଟ୍ୟକାରମାନଙ୍କୁ ଅଧିକ ଉତ୍ସାହ ଦେଇଛି । ସ୍ଵର୍ଗୀୟ ରାମଶଙ୍କର ସାୟକ ‘କାହ୍ନିକାବେଶ’ ଜାଗାୟ ନାଟକ କାର୍ଯ୍ୟକ୍ରମରେ ପରିବେଷଣ କରାଯାଇଥିଲା ଏବଂ ଭାରତର ୧୩ଟି ପ୍ରଧାନ ଭାଷାରେ ଅନୁଦିତ ହୋଇ ବିଭିନ୍ନ ବେତାର କେନ୍ଦ୍ର ଦ୍ଵାରା ପ୍ରସ୍ତୁତ ହୋଇଥିଲା ।

ଗୁରୁଜୟନ୍ତୀ ଉପଲକ୍ଷେ ରଚିତ “ଧଉଳି” ନାମକ ‘ରୂପକ’ ଜାଗାୟ କାର୍ଯ୍ୟକ୍ରମରେ ସ୍ଥାନ ପାଇଥିଲା ଏବଂ ୧୩ଟି ଭାରତୀୟ ଭାଷାରେ ପ୍ରସ୍ତୁତ ହୋଇଥିଲା । ଆକାଶବାଣୀ ଜରିଆରେ ପ୍ରସ୍ତୁତ କେତେକ ପାଣ୍ଡିତ୍ୟ ଓ ତଥ୍ୟପୂର୍ଣ୍ଣ ଗ୍ରନ୍ଥ ଏକ ପୁସ୍ତକ ଆକାରରେ ପ୍ରକାଶ କରିବାର ପ୍ରସ୍ତାବ ରହିଛି । ଏହି ପୁସ୍ତକଟି ଚୋର ନକଟରେ ପ୍ରକାଶିତ ହେବ । ସମସାମୟିକ ସାହିତ୍ୟକୁ ଆକାଶବାଣୀର ଦାନର ଏହା ହେବ ଅନ୍ୟ ଏକ ପ୍ରମାଣ ।

ଆକାଶବାଣୀ କଟକ କେନ୍ଦ୍ରରୁ କେତେକ ହୃଦୟଗ୍ରାଣୀ ‘ରୂପକ’ ପ୍ରସ୍ତୁତ କରାଯାଉଛି । ଓଡ଼ିଶାର କେତେକ ମହାନ ବ୍ୟକ୍ତିଙ୍କ ଜୀବନ ମଧ୍ୟ ‘ରୂପକ’ ଆକାରରେ ପ୍ରସ୍ତୁତ ହୋଇଛି । ଫକୀରମୋହନ ସେନାପତି, ବିଶ୍ଵନାଥ କର, ଗୋକୁଳ ଶ୍ରୀଚନ୍ଦ୍ର ଓ ମଧୁସୂଦନ ଦାସ ଏହି ବିଶିଷ୍ଟ ବ୍ୟକ୍ତିମାନଙ୍କ ମଧ୍ୟରେ ଅନ୍ୟତମ ।

ଓଡ଼ିଶାର କଳା ଓ ସାହିତ୍ୟର ବିଭିନ୍ନ ବିଷୟରେ ଆଲୋଚନା ଓ ପ୍ରସ୍ତୁତ କରିବାକୁ ସଙ୍ଗୀତ ମୁଖରୀ ଓ ସ୍ଵଳ୍ପ ପରିଚିତ ପ୍ରତ୍ୟେକ ଲେଖକ, କବି, ନାଟ୍ୟକାର, ଔପନ୍ୟାସିକ, ପ୍ରାବନ୍ଧକ ଓ ସଂପାଦକଙ୍କୁ ଯେତେ ଅନୁରୋଧ କରାଯାଏ, ସେ ଦିଗରେ ଯଥାସମ୍ଭବ ସମସ୍ତ ଉଦ୍ୟମ କରାଯାଉଛି । ଆନନ୍ଦର କଥା ଯେ କଥିତ ଭାଷାର କାର୍ଯ୍ୟକ୍ରମଗୁଡ଼ିକ ଶ୍ରୋତାମାନଙ୍କ ପାଇଁ ହୃଦୟଗ୍ରାଣୀ କରିବା ଦିଗରେ କଟକ ବେତାର କେନ୍ଦ୍ର ସେମାନଙ୍କର ସହାନୁଭୂତି ଓ ସହଯୋଗ ନେଇ କରୁଛି ।





# ଯୋଜନା-ଯୁଗର ଯାତ୍ରା

ଶ୍ରୀ ହରିବନ୍ଧୁ ଶତପଥୀ

ଜିଲ୍ଲା ଲୋକସମ୍ପର୍କ ଅଧିକାରୀ, ବାଲେଶ୍ଵର

ବର୍ତ୍ତମାନ ଯୋଜନା-ଯୁଗ । ସବୁ ରାଜ୍ୟ ପାଇଁ ସବୁ ବିଷୟରେ ଯୋଜନା ଗଢ଼ାଯାଇଛି ଓ ଯାଉଛି ମଧ୍ୟ । ଏଥିରୁ କେତେକ ପ୍ରଥମ ପଦକାଦମି ଯୋଜନାକାଳ ଭିତରେ ରୂପରେଖ ପାଇଅଛି । ଅନ୍ୟାନ୍ୟଗୁଡ଼ିକର ରୂପରେଖ ତଥାପି ଲାଗି ଦେଖାଦେଖି ଉଦ୍ୟମ ହେଉଅଛି । ସଫଳତା ବା ବିଫଳତା ଏହି ଉଦ୍ୟମ ଭିତରେ ପୂର୍ଣ୍ଣ ନିର୍ଭର କରେ ।

## ଆଗ ଚେତନା; ପଛେ ଉଦ୍ୟମ

ସବୁ ବିଷୟ ପରି ଯୋଜନାକୁ କାର୍ଯ୍ୟକାରୀ କରିବା ପାଇଁ ଆଗ ଚେତନା ଜାଗ୍ରତ ହେବା ଆବଶ୍ୟକ । ଉଦ୍ୟମ ଏହି ଚେତନାରୁ ଜନ୍ମଲାଭ କରିବ । କିନ୍ତୁ ସେ ଭଲ ଚେତନା ଆନୁମାନକ ଭିତରେ ଜାଗ୍ରତ ହୋଇଛି କି ? ସ୍ଵାର୍ଥୀନତା ପରେ ଦେଶକୁ ନବକଳେବର ଦେବାକୁ ହେବ, ଲକ୍ଷ୍ୟସ୍ଥଳରେ ନିଜେ ପହଞ୍ଚିବୁଁ ଓ ଦେଶବାସୀଙ୍କୁ ପହଞ୍ଚାଇବୁ—ଏହି ଚେତନା ଆନୁମାନକୁ ଉଦ୍‌ବୁଦ୍ଧ କରିଛି କି ? ଆନୁମାନେ ଯେ ଯୋଜନା-ଯୁଗର ଜଣେ ଜଣେ ଯାତ୍ରୀ—ଏହା କେତେ ଜଣଙ୍କୁ ବା ଯାଉଛି ?

ପ୍ରତ୍ୟେକ ଯାତ୍ରୀର ଲକ୍ଷ୍ୟ ଅଛି । ଏଥିପାଇଁ ଆୟୋଜନ ଓ ସମ୍ଭାର ଲୋଡ଼ା । ଯେ କୌଣସି ଯାତ୍ରୀ ଏଥିପାଇଁ ପ୍ରସ୍ତୁତ ହୋଇ ରହେ ଏବଂ ଯାତ୍ରାକାଳରେ ସେ ଏହି କାର୍ଯ୍ୟ ନିଷ୍ଠାର ସହଜ କଲେ ଲକ୍ଷ୍ୟାନ୍ତରଣ ହୁଏ ନାହିଁ । ବର୍ତ୍ତମାନ ଆନୁମାନେ ସେହି ଯାତ୍ରୀଗୁଡ଼ିକରେ ଲକ୍ଷ୍ୟ ସାଧନ ପାଇଁ ଯାତ୍ରା ପ୍ରୟୋଜନ, ତାହା ଯଥା-ଶକ୍ତି କରୁଛି . କି ? ସେହି ସାମାଜିକତା, ନିଷ୍ଠା ଯଦି

ଅଛି ଓ ଯେଉଁଠାରେ ଅଛି, ସଫଳତା ଅବଶ୍ୟମ୍ଭାବୀ । ଯଦି ଚେତନା ନାହିଁ କି ଉଦ୍ୟମ ନାହିଁ, ତେବେ ସେ ଯାତ୍ରା ନିଶ୍ଚୟ ବିଫଳ ହେବ ।

## ଯୋଜନାର ସଫଳତା ଏକ ମହାଯାତ୍ରା ସ୍ଵରୂପ

ଯୋଜନାର ସଫଳତା ଦେଶପତ୍ତରେ ଯେପରି ଅତି ଗୁରୁତ୍ଵପୂର୍ଣ୍ଣ; ଦେଶବାସୀଙ୍କ ପକ୍ଷରେ ସେହିପରି ଏକ ମହାଯାତ୍ରା ସ୍ଵରୂପ । ଏଥିରେ ଅଗ୍ରଗତ ଛଡ଼ା ପଛଦୃଷ୍ଟା ନାହିଁ । ମହାଗରତ ସୁରେ ଏକ ମହାଯାତ୍ରା ଆରମ୍ଭ ହୋଇଥିଲା; ସ୍ଵାର୍ଥୀନତା ହାସଲ ପରେ ଅନ୍ୟ ଏକ ମହାଯାତ୍ରା ଆରମ୍ଭ ହୋଇଅଛି । ପୂର୍ବ ମହାଯାତ୍ରାରେ ୬ ଜଣ ଯୋଗ ଦେଇଥିଲେ; ବର୍ତ୍ତମାନ ସୁଦ୍ଧା ମହାଯାତ୍ରାରେ ୪୭ କୋଟି ଯୋଗ ଦେଇ ଅଛନ୍ତି । ଗୌରାଣିକ ମହାଯାତ୍ରାକୁ ଗ୍ରହଚକ୍ରୀ ଅଭିନନ୍ଦନ ଜଣାଇଥିଲେ; ଆଧୁନିକ ମହାଯାତ୍ରାକୁ ସମଗ୍ର ବିଶ୍ଵ ଅଭିନନ୍ଦନ ଜଣାଇଛି । ଏ କଅଣ କମ୍ ଗୁରୁତ୍ଵପୂର୍ଣ୍ଣ ?

ଏହାର ଗୁରୁତ୍ଵ ପ୍ରତ୍ୟେକ ଗ୍ରାମ, ପ୍ରତ୍ୟେକ ବ୍ୟକ୍ତି ଉପଲବ୍ଧ କରିବା ଉଚିତ । ଏଥିପାଇଁ କେହି କାହାକୁ ଅପେକ୍ଷା କରିବା ଉଚିତ ନାହିଁ । ଅନ୍ୟର ଆଦର୍ଶକୁ ଅପେକ୍ଷା ନ କରି ନିଜେ ଅନ୍ୟକୁ ଆଦର୍ଶ ଦେଖାଇବା ପାଇଁ ଅଗ୍ରସର ହେବା ଆବଶ୍ୟକ ।

## ଏ ଦେଶର ଶକ୍ତିଧନୁ ଅଭାବ ନାହିଁ

ଏ ଦେଶକୁ ପ୍ରକୃତର ଦାନ ଯଥେଷ୍ଟ ବେଶି । କୃଷି ପାଇଁ ବିସ୍ତୃତ ଶସ୍ୟକ୍ଷେତ୍ର ଅଛି, ନଦୀର ମାତୁଣକ୍ତି ଏହାକୁ ସବଳ କରିବାକୁ ପ୍ରସ୍ତୁତ । ସୁନା ପଲେ ବୋଲି



ଏ ଦେଶରେ ପ୍ରବାଦ ଅଛି । କାମ କରିବାକୁ କୋଟି କୋଟି ହାତ ଅଛି । କିନ୍ତୁ କୃଷି-ମହାଯାତ୍ରାରେ ନିଷ୍ଠା କାହିଁ ? ଉନ୍ନତ ଧରଣର ବିଦ୍ୟନ ମିଳନ, ସବୁଜସାର ଏ ଦେଶରେ ଅଛି, ଯନ୍ତ୍ର ମଧ୍ୟ ନିଆ ସାର ଯୋଗାଇଲ, ଅନ୍ୟ ଦେଶର ପ୍ରଶାଳୀ ମଧ୍ୟ ଆମ ଆଗରେ ଥିବାଦେଲ; କିନ୍ତୁ ଆମର ଯଥାର୍ଥ ଲକ୍ଷ୍ୟ ସାଧନ ହେଲ ନାହିଁ । ଭାରତ ଯାତ୍ରୀରାଜ୍ୟରେ ଆତ୍ମମାନଙ୍କର ଯାତ୍ରା କରିବ୍ୟ, ତାହା ଠିକ୍‌ସ୍ଥଳରେ ଉପଯୋଗ ନ କରିବା ଯୋଗୁଁ ଉପସ୍ଥଳ ଫଳ ମିଳନ ।

ପାଞ୍ଚ ଛଅବର୍ଷ ଗଲା—ଏବେ ମଧ୍ୟ ନେତୃଶୃଙ୍ଘଳ କହୁଣୀକୁ ବନ୍ଧୁ ଯାଇନାହିଁ । ଯୋଜନାର ସେହି ସବୁ କଥା ଅଛି—ଆଦର୍ଶ କେବେହେଲେ ଶୁଣୁ ହୁଏ ନାହିଁ । ଯାତ୍ରାରେ ଯେ ଆତ୍ମମାନେ ପଛଦୂଆ ଦେଇଛୁ, ତାହା ନୁହେଁ; ମାତ୍ର ଅଗ୍ରଗତ ସନ୍ତୋଷଜନକ ବୋଲି କୁହା-ଯିବ ନାହିଁ । ବର୍ତ୍ତମାନ ଏହି ତେଜନା ଆମର ଜାଗ୍ରତ ହେବା ଆବଶ୍ୟକ ଏବଂ ତାହା ସଙ୍ଗେ ସଙ୍ଗେ ପ୍ରବଳ ଉଦ୍ୟମ ମଧ୍ୟ ଲେଡ଼ା ।

**ଶିଳ୍ପ-ସମୃଦ୍ଧି ଏକମାତ୍ର କାମ୍ୟ**

ପୁଣି କୃଷିର ବହୁବିଧ ଉନ୍ନତ ସଙ୍ଗେ ସଙ୍ଗେ ଶିଳ୍ପର ବିକାଶ ଲାଗି ଯୋଜନା ଆବଶ୍ୟକ । ଦ୍ଵିତୀୟ ପଞ୍ଚବର୍ଷିକ ଯୋଜନାରେ ଏହାକୁ ମୁଖ୍ୟ ସ୍ଥାନ ଦିଆଯାଇଅଛି । ଶିଳ୍ପ କହିଲେ—ଉତ୍ପାଦନ ଯନ୍ତ୍ର ଶିଳ୍ପ ଓ କୁଟୀର ଶିଳ୍ପକୁ ବୁଝାଏ । ତନେ ଯନ୍ତ୍ରଶିଳ୍ପକୁ ଅବଲମ୍ବି କରାଯାଇଥିଲ; ମାତ୍ର ଏହି ଯନ୍ତ୍ର ଯୁଗରେ ସେ ଅବଲମ୍ବି ଆତ୍ମମାନଙ୍କର ଅର୍ଥିକ ସମ୍ବଳ ବୃଦ୍ଧି କରି ପାରିବ ନାହିଁ । ଏହି ଆର୍ଥିକ ସମ୍ବଳ ବଢ଼ାଇବା ହିଁ ଯୋଜନାର ଲକ୍ଷ୍ୟ । ଯନ୍ତ୍ରଶିଳ୍ପର ପ୍ରତିଷ୍ଠା ଲାଗି ସମ୍ପା ସମସ୍ତଙ୍କର ନାହିଁ । ତଥାପି ସମବାୟ ସୂତ୍ରରେ ତାହା ସମ୍ଭବପରି ଏବଂ ସେଇଭି ଉଦ୍ୟମ ଯେ ଦେଶ ମଧ୍ୟରେ

ବିକାଶ ଲାଭ ନ କରୁଛି, ତାହା ନୁହେଁ । ବିଦ୍ୟୁତ୍‌ଶକ୍ତିର ସରବସାଧି, ନଦୀବଳ ଯୋଜନା ଏବଂ କଷ୍ଟା ମାଲର ଅଧିକ ଉତ୍ପାଦନ ଏହାର ସାହାଯ୍ୟକାରୀ ହୋଇଅଛି ।

ଯନ୍ତ୍ରଶିଳ୍ପର ପ୍ରତିଷ୍ଠା ସଙ୍ଗେ ସଙ୍ଗେ କୁଟୀର ଶିଳ୍ପର ପୁନରୁତ୍ଥାନ, ଶ୍ରୀକୃଷି, ସବୁ ବିଶେଷ ଉଦ୍ୟମ ପାଇଁ କ୍ଷେତ୍ର ଏ ଦେଶରେ ଅଛି । ପରିଧାନତା ଯେତେ କଠୋର ହୋଇଥିଲେ ମଧ୍ୟ ଶିଳ୍ପୀ ତାହାର ପ୍ରାଚୀନ କଳାପାଟକ ପାସୋରି ନାହିଁ । କାର୍ଯ୍ୟରେ ପାଖାପାଖି ଦେହରେ ଜୀବନଦାନର ଦକ୍ଷତା ଆଜି ମଧ୍ୟ ଅଛି । ଶାଢ଼ୀର ଅଞ୍ଚଳରେ କୋଣାର୍କ, ଭୁବନେଶ୍ଵରର କଳା ଶୈଳି ମଧ୍ୟ ତନ୍ତ୍ର ଓ ତନ୍ତୀର ହାତ ଅଙ୍କନ କରାଯାଉଛି । ବର୍ତ୍ତମାନ ଏହା ତ କଳ୍ପନା ନୁହେଁ, ବାସ୍ତବ ସତ୍ୟ । ଏହି କଳାବିଭବ ବିକାଶଲାଗି ସରକାର ଯେପରି ଉତ୍ସାହି, କାର୍ଯ୍ୟର ଓ ଜନତା ସେହିପରି ଉଦ୍ୟମୀ ହେବା ଆବଶ୍ୟକ ।

ଦେଶ ଓ ଜାତିସଂଗଠନ ଏକ ବିସ୍ତୃତ ଓ ମହତ୍ଵ କାର୍ଯ୍ୟ । ଏହି କାର୍ଯ୍ୟରେ ବ୍ୟକ୍ତି, ଗୋଷ୍ଠୀ, ସଂପ୍ରଦାୟ—ସମସ୍ତଙ୍କର ସାହାଯ୍ୟ, ସହାନୁଭୂତି ଆବଶ୍ୟକ । ଦେଶରେ ପ୍ରଗତିପଥର ଯାତ୍ରୀ ପ୍ରତ୍ୟେକ । ଯାତ୍ରୀରାଜ୍ୟରେ ଯାତ୍ରାର ଯେତକ କରିବ୍ୟ, ତାହା ନେଇ ଲକ୍ଷ୍ୟ ସାଧନ ସହଜ ହେବ । ଆତ୍ମମାନେ ଶକ୍ତିର ମଧ୍ୟରେ ଯେତକ ଅଗ୍ରସର ହୋଇଛୁ, ତାହାକୁ ଶକ୍ତି ଅଭିନନ୍ଦନ ଜଣାଇଛୁ ଏବଂ ସବୁଷ୍ଟାନୁଦନରେ ବର୍ଦ୍ଧି ରହିଛୁ ଏହାର ଅଧିକ ପ୍ରଗତି, ଶ୍ରୀକୃଷି ଓ ବ୍ୟବସାୟ ନେତୃତ୍ଵକୁ । ବର୍ତ୍ତମାନ ଆତ୍ମମାନେ ଆଉ ଫେରି ପାରିବୁ ନାହିଁ—ଯାତ୍ରୀ ଅରେ ଯାତ୍ରାକଲେ ଫେରେ ନାହିଁ । ଯାତ୍ରୀ ଜଣେ ନୁହେଁ, କୋଟି କୋଟି । ଏହି କୋଟି କୋଟି ଯାତ୍ରୀକଠାରେ ତେଜନା ପାଞ୍ଚ ହେଲେ, ସମସ୍ତେ ଦେଶପ୍ରାଣତାରେ ଉତ୍ସୁକ ହେଲେ ଯୋଜନାର ସଫଳତା

‘ଅଗ୍ରେ ଧାବତ ଧାବତ’ ।





## ଓଡ଼ିଶାରେ ମୃତ୍ତିକା ଶିଳ୍ପ

ମାଟିପାତ୍ର ଆମ ଦୈନନ୍ଦିନ ଜୀବନର ଗୋଟିଏ ଦୃଶ୍ୟ ବରକାଣ୍ଡ ପଦାର୍ଥ । ଏଥିରେ ଖାଦ୍ୟ ପଦାର୍ଥ ଉତ୍ତମରୂପେ ରକ୍ଷାଯାଇପାରେ ଓ ବହୁ ସମୟ ଧରି ରଖିଲେ ମଧ୍ୟ କ୍ଷତି ହୁଏ ନାହିଁ । ପିଆ, ତେଲ, ଲୁଣ, ଚଟଣୀ, ଆଗୁର, ଦହି ଓ ପାଣି ଇତ୍ୟାଦି ଏହି ପାତ୍ରରେ ରଖିଲେ ଉକ୍ତ ଜନସଭା ସ୍ୱାଦୁ ଲଜ୍ୟାଦିରେ କୌଣସି ପରିବର୍ତ୍ତନ ହୁଏ ନାହିଁ । ଲକ୍ଷ ଲକ୍ଷ ଗରିବ ଲୋକଙ୍କ ପାଇଁ ଦୃଶ୍ୟଗତ ଗ୍ରାମବାସୀଙ୍କ ନିମନ୍ତେ ମାଟିପାତ୍ରର ଦୃଶ୍ୟ ଗୁଡ଼ିକା ରହିଛି ।

### ମୃତ୍ତିକାଶିଳ୍ପର ମୁଖ୍ୟ ଉଦ୍ଦେଶ୍ୟ

କେବଳ ଦାଣ୍ଡି ମାଟି ଲଜ୍ୟାଦି ଗଢ଼ିବା ମୃତ୍ତିକା ଶିଳ୍ପର ଉଦ୍ଦେଶ୍ୟ ନୁହେଁ; ଏହାଦ୍ୱାରା ହଜାର ହଜାର ଗରିବ ଗାଉଁଲ ଲୋକଙ୍କୁ ଧନୀ ଯୋଗାଇବା ସଙ୍ଗେ ସଙ୍ଗେ ସେମାନଙ୍କର ଅର୍ଥନୈତିକ ଉନ୍ନତ ବଢାଇବା ଓ ସେମାନଙ୍କର ଅନ୍ତର୍ନିହିତ କାର୍ଯ୍ୟର ଶକ୍ତିର ବିକାଶ ସାଧନ କରିବାକୁ ସୁବିଧା ଦେବା ଏହି ଶିଳ୍ପର ଅନ୍ୟତମ ଉଦ୍ଦେଶ୍ୟ । ଦିଗ୍‌ପୁରଃ ମାଟିର ଅଭାବ ନାହିଁ ଓ ଏହି ମାଟିରୁ ପାତ୍ର ନିର୍ମାଣ କେବଳ କୁନ୍ଦୁରମାନେ କରୁଥିଲେ । ମାତ୍ର ଏହି କୌଶଳ ଯେ ଶିଖିବ ସେ ମଧ୍ୟ ନାନାପ୍ରକାର ପାତ୍ର ନିର୍ମାଣ କରି ନିଜ ନିଜର ସେଜଗାର ବଢାଇ ପାରିବ । ଏଣୁ ଏହାଦ୍ୱାରା ଜାତି-ଧର୍ମ-ନିର୍ବିଶେଷରେ ଯେ କୌଣସି ଲୋକ ଯେକୌଣସି ପେଷା ଅବଲମ୍ବନ କରି ନିଜ ନିଜର ଅବସ୍ଥା ସୁଧାର ପାରିବ । ଶରତର ଲୋକେ ସାଧାରଣତଃ ଶିକ୍ଷା ଓ ଅର୍ଥନୈତିକ ଦିଗରେ ସେତେ ଅଗ୍ରଗତ କରିନାହାନ୍ତି । ଦୈନନ୍ଦିନ କଳକର୍ମର ପ୍ରସାର ଦ୍ୱାରା ଶରଣୀୟ କୁନ୍ଦୁର, ଶୁଣି ଲଜ୍ୟାଦି ସମସ୍ତେ ନିଜ ନିଜର ଗଠାବୃ-ଦିଗ୍‌ପୁର ପଦ୍ଧତିରେ ସଫଳତା ହୋଇ ଏଣେ ତେଣେ

ନିଜ ନିଜର ପେଟ ପୋଷିବା ପାଇଁ ଧନୀ ଖୋଜି ବୁଲିଲେ । ହଜାର ହଜାର ଗାଉଁଲ ଶିଳ୍ପୀ ସମେତ ସେଜଗାର ଶୂନ୍ୟ ହୋଇ ଦେବାର ଶକ୍ତିରେ ସହର ଅଞ୍ଚଳକୁ ଧାଇଁଲେ ଓ ଉକାଶ ହେଲେ । ମୃତ୍ତିକା ଶିଳ୍ପ ଦ୍ୱାରା ସେମାନଙ୍କୁ ସାହାଯ୍ୟ କରାଇ ପାରିବ ବୋଲି ଦର୍ଶନୀମାନ ପୂର୍ଣ୍ଣ ବିଶ୍ୱାସ ହୋଇଛନ୍ତି । ଓଡ଼ିଶା ଖଣି ବୋର୍ଡ଼ ଏହି ମୃତ୍ତିକା ଶିଳ୍ପପାଇଁ ଆର୍ଥିକ ସାହାଯ୍ୟ, ରାଜ ଲଜ୍ୟାଦି ସମବାୟ ସମିତିର ସହାୟତାକୁ ଦେଉଅଛନ୍ତି ।

### କୁନ୍ଦୁରମାନଙ୍କୁ ବର୍ଷସାରା କାମ ଯୋଗାଇବା ବ୍ୟବସ୍ଥା

ଗୋଟିଏ କୁନ୍ଦୁର ପରିବାର ମାସକୁ ଟ ୭୦୦ ମୁଦର ନିଜସ୍ୱ ଅଧାର କରିପାରେ । ମାଟି ଓ ଜାଳରେ ପ୍ରାୟ ତାହାର ଟ ୨୦୦ ଖର୍ଚ୍ଚ ହୋଇଯାଏ । ବାକି ଟ ୫୦୦ ତାର ମାସିକ ଆୟ ହୁଏ । ମୃତ୍ତିକା-ନିର୍ମିତ ପାତ୍ରର ଗୁଡ଼ିକା, କଠାମାଲ ଚଢ଼ିବା ଏବଂ କୁନ୍ଦୁରର କାର୍ଯ୍ୟ-କୁଶଳତା ଉପରେ ତାହାର ଆମଦାନୀ ପରିମାଣ ବଢ଼ିପାରେ ବା କମିପାରେ । କୁନ୍ଦୁରମାନଙ୍କୁ ବର୍ଷସାରା କାମ ଯୋଗାଇବାକୁ ହେଲେ ଉପଯୁକ୍ତ ସ୍ଥାନ ଏବଂ ଟଙ୍କା ଆବଶ୍ୟକ । ଯେଉଁ କୁନ୍ଦୁରମାନଙ୍କର ରୁଗ୍ଣତା ଅଛି, ସେମାନେ ବର୍ଷାଋତୁରେ ଶୁଷ୍କ କରନ୍ତି ଓ ଯେଉଁମାନଙ୍କର ତାହା ନାହିଁ, ସେମାନେ ସେହି ଋତୁରେ ଅନ୍ୟ କୌଣସି ପ୍ରକାର ଧନୀ କରି ଖୋଜି ନିବାହ କରନ୍ତି । ଯଦି ସେମାନେ ନିଜର କାର୍ଯ୍ୟ ପରିଚାଳନା ନିମନ୍ତେ ଉପଯୁକ୍ତ ସାହାଯ୍ୟ ସୁବିଧା ଓ ସୁଯୋଗ ପାନ୍ତେ, ତେବେ ବର୍ଷା ଋତୁରେ ମଧ୍ୟ ସେମାନେ ନିଜ କାର୍ଯ୍ୟ କରିପାରନ୍ତେ ।



### ଖଦୀ ବୋର୍ଡ଼ ପକ୍ଷରୁ ବିଭିନ୍ନ ପ୍ରକାର ସାହାଯ୍ୟ ପାଇଁ ବ୍ୟବସ୍ଥା

ବୋର୍ଡ଼ ଚରଫରୁ ସାହାଯ୍ୟ ଦିଆଯାଉଥିବା ଉନ୍ନତ ଧରଣର ଚଳଦ୍ରାସ୍ତ ବସ୍ତୁ ପ୍ରକାର ଉନ୍ନତ ଧରଣର ସରଞ୍ଜାମଗୁଡ଼ିକ ନିର୍ମିତ କରାଯାଉଛି; ଯାହାକି ଯୁଗୋପଯୋଗୀ ବୋଲି ପ୍ରମାଣିତ । ପୂର୍ବେ ଆମ୍ଭ ଭାରତୀୟ କୁମ୍ଭକାରମାନେ ବିଶେଷତଃ ଡାଣ୍ଡି ମାଠିଆ, ସସ୍, ଦୁମ, ତେଲୁଣିଜଳା ଏବଂ ଚଟାଣ ଟାଇଲ, ଗ୍ରୁଟ ଟାଇଲ ପ୍ରଭୃତି ତିଆରି କରି ସେମାନଙ୍କ ଖବରା କଦାହ କରୁଥିଲେ । ସେତକ ସେମାନଙ୍କ ପକ୍ଷରେ ଅତି ଅଳ୍ପ, କହିଲେ ଅତ୍ୟୁକ୍ତି ହେବ ନାହିଁ; କିନ୍ତୁ ଆଜିକାଲି ଏହି ଉନ୍ନତ ଧରଣର ଚଳଦ୍ରାସ୍ତ ବସ୍ତୁର ସୁନ୍ଦର ସୁନ୍ଦର ଜନସ ପ୍ରସ୍ତୁତ କରାଯାଉଛି ଏବଂ ସେହି ଜନସଗୁଡ଼ିକ ବିଭିନ୍ନ ପ୍ରକାର ଧାତୁର ମିଶ୍ରଣ କରାଯାଇ ଏବଂ ରକ୍ତାପାଲ ନିର୍ମିତ ପାତ୍ରଗୁଡ଼ିକ ପାଇଁ କରାଯାଇ ସେଇ ମିଶ୍ରଣ ଧାତୁଦ୍ୱାରା ଭୁଲି ଦିଆଯାଉଛି । ତା ପରେ ପାତ୍ରଗୁଡ଼ିକ ବିଭିନ୍ନ ରଙ୍ଗର ଆକାର ଧାରଣ କରିବା ସଙ୍ଗେ ସଙ୍ଗେ ତେଜିବା ପାଇଁ ସୁନ୍ଦର ହେଉଛି ଏବଂ କଠିନ ମଧ୍ୟ ହେଉଛି; ଯାହାଦ୍ୱାରା କି ସହଜରେ ଭଙ୍ଗିବାର ରହି ନାହିଁ । ତେଣୁ ଜନସ ଗୁଡ଼ିକ ଲୋକଙ୍କର ଆଦରଣୀୟ ହେଉଛି ଏବଂ ମୂଲ୍ୟ ସାଧାରଣ ଜନସ ଅପେକ୍ଷା ଟିକିଏ ବୃଦ୍ଧି ପାଇଛି । ତା ଦ୍ୱାରା କୁମ୍ଭକାର ସମାଜର ଆୟ ଅପେକ୍ଷାକୃତ ବଢ଼ି ଚାଲିଛି । ଆଶା କରାଯାଉଛି, ଉନ୍ନତ ଧରଣର ଜନସ ଗୁଡ଼ିକୁ ପୁରୀମାସାରେ ତୁପରେଖ ଦିଆଗଲେ କୁମ୍ଭକାର ସମାଜର ଉନ୍ନତ ଦ୍ରୁତଗତରେ ଆଗେଇ ଚାଲିବ । ଆଜିକାଲି ଯେପରି ଆଲମୋନାଥମ କାରଖାନା ଖୋଲିଯାଇ ଯେତେ ପ୍ରକାର ଆବଶ୍ୟକୀୟ ପଦାର୍ଥ ନିର୍ମିତ କରାହେଉଛି, ମାଟିରେ ମଧ୍ୟ ସେହିଭଳି ପାତ୍ର ନିର୍ମାଣ କରାଯାଇ ପାରିବ । ଯଦିଓ ଆଲ-ମୋନାଥମ ପାତ୍ରଗୁଡ଼ିକ ମାଟି ପାତ୍ର ଅପେକ୍ଷା ବେଶୀ

ଦିନ ସ୍ୱାସ୍ଥୀ ହୋଇ ପାରିବ, ତଥାପି ମାଟି ତିଆରି ପାତ୍ରଗୁଡ଼ିକ ଭଲ ସୁନ୍ଦର ସୁତଳ ହୋଇ ପାରିବ ନାହିଁ । ଦ୍ୱିତୀୟତଃ ମୃତ୍ତିକା ପାତ୍ରକୁ ସୁବର୍ଣ୍ଣ ପାତ୍ର ବୋଲି ନାମକରଣ କରାହୋଇଛି, କାରଣ ଯେପରି ସ୍ୱର୍ଣ୍ଣ ଦେହରେ କୌଣସି ପ୍ରକାର କଳଙ୍କ ଲାଗି ରହିବାର ଆଶଙ୍କା ନାହିଁ, ମାଟି ପାତ୍ରରେ ମଧ୍ୟ ସେଇଭଳି କୌଣସି ପ୍ରକାର ରୋଗର ଖାଦୀ ବସ୍ତୁର ପାରନ୍ତୁ ନାହିଁ, ତେଣୁ ମୃତ୍ତିକା ପାତ୍ର ସବୁଠାରୁ ଶୁଦ୍ଧପୂତ ଅଟେ । ଖାଲି ଯେ ମୃତ୍ତିକାଦ୍ୱାରା ପାତ୍ରର ନିର୍ମାଣ କରାଯାଏ ତା ଦୁହେ, ଆମର ବିଭିନ୍ନ ପ୍ରକାର ଗୁଡ଼ିକ ସଜାଇବାର ଜନସ ମଧ୍ୟ ପ୍ରସ୍ତୁତ କରାହୋଇଥାଏ, ଯଥା :—ବିଭିନ୍ନ ପ୍ରକାର ଖେଳନା, ଫୁଲଦାମା, ଦମ, ପେପରର୍ଥପେ, ସିଗାରେଟ୍ ଆବ୍ଦୁ, ଧୂପଦାମା ପ୍ରଭୃତି ।

ଆମର ବୋର୍ଡ଼ ଚରଫରୁ ଉନ୍ନତ ଧରଣର ଚଳ ଯୋଗାଇବା ସଙ୍ଗେ ସଙ୍ଗେ ରାଣୀଗଞ୍ଜ ଟାଇଲ ମେସିନ ମଧ୍ୟ ଯୋଗାଇ ଦିଆଯାଏ । ଏଇ ଟାଇଲ ମେସିନର ଦାମ ହେଉଛି ଟା ୧୦୦୯ । ଏହାଦ୍ୱାରା ଟାଇଲ ପ୍ରସ୍ତୁତ କରା ହୋଇ ବିଭିନ୍ନ ପ୍ଲାନକୁ ମଧ୍ୟ ରପ୍ତାନ କରାଯାଏ ଏବଂ କୁମ୍ଭକାର ସମାଜର ଏହା ଏକ ବଡ଼ ଲାଭ-ଜନକ କାର୍ଯ୍ୟ । ଏହାଦ୍ୱାରା ଆୟର ପରିମାଣ ଅଧିକ ହେବା ସଙ୍ଗେ ସଙ୍ଗେ ବହୁଲୋକଙ୍କୁ ଉରୋଡ଼ିତ ମଧ୍ୟ ରକ୍ଷା କରିଥାଏ ଏବଂ ଏହି ଟାଇଲ ଭରର କମ୍ କୋଠାର ଗ୍ରୁତ ଉପରେ ଦିଆଗଲେ ବହୁଦିନ ଧରି ଗ୍ରୁତଟି ଦମ୍ଭ ରହେ, ଘରର ସୌନ୍ଦର୍ଯ୍ୟ ବୃଦ୍ଧିପାଏ, ଉରୋଡ଼ିତ ରକ୍ଷା ମିଳେ ।

### କି କି ଆକାରରେ କୁମ୍ଭକାର ସମିତିଗୁଡ଼ିକୁ ସାହାଯ୍ୟ ଦିଆଯାଏ

ଅଖିଳ ଭାରତ ଖଣି ଗ୍ରାମୋଦ୍ୟୋଗ ନିର୍ମାଣକ ପ୍ରସ୍ତୁତ କାର୍ଯ୍ୟକ୍ରମ ଦ୍ୱାରା ମୃତ୍ତିକା ଶିଳ୍ପର ପ୍ରଗତି ସୁଦୃଢ଼ିତ । ଏହି ସାହାଯ୍ୟ କ୍ରମର ଭାବରେ ଓଡ଼ିଶା



ଏ ବୋର୍ଡ଼ ଜରିଆରେ କରାଯାଏ, ତାହାର ବିବରଣୀ ନମ୍ବର ଦିଆଗଲା ।

(କ) ଓଧାର୍ଣ୍ଣ ସର୍ବ ବା କାର୍ଯ୍ୟ କରିବା ସ୍ଥାନ:—ମୁଖିକା ଜାମ ନମନ୍ତେ ଓ ଆର୍ଦ୍ର ପାତକୁ ଶୁଖାଇବା ନମନ୍ତେ ଗୁଣ୍ଡାପୁଣ୍ଡି ସ୍ଥାନର ଆବଶ୍ୟକ । ଏଥି ସକାଶେ ସମବାୟ ସମ୍ପର୍କେ ଓଧାର୍ଣ୍ଣ ସର୍ବ ନିର୍ମିତ ହେଉଛି । ନିର୍ମାଣ ନମନ୍ତେ ଟ ୯୦୦୦୯ ସାହାଯ୍ୟ ଦିଆଯାଏ । ଏହା ଅଧା ସାହାଯ୍ୟ, ଅଧା ରୁଣ ଆକାରରେ ମିଳେ । ଜାମ କରିବା ସ୍ଥାନ ଓଧାର୍ଣ୍ଣ ସର୍ବର ସେପଟଳ ୪,୫୦୦ ବର୍ଗଫୁଟ ହେବା ଉଚିତ । ଏଥିରେ ୫ରୁ ୧୫ ଜଣ ପର୍ଯ୍ୟନ୍ତ କାର୍ଯ୍ୟ କରି ପାରିବେ । ସେମାନଙ୍କ ନମନ୍ତେ ଗୁଣ୍ଡା ଆଦି ମୁଖିକା ଏବଂ ଧୋଇବା ଟାକି ଇତ୍ୟାଦି ସେହି ସ୍ଥାନରେ ତିଆରି ହେବା ଉଚିତ ।

(ଖ) ବ୍ୟବସାୟ ନମନ୍ତେ ପୁଞ୍ଜି:—ଏଥି ନମନ୍ତେ ରୁଣ ଦେବାର ବ୍ୟବସ୍ଥା ହୋଇଛି । ଏହି ରୁଣ ନିର୍ଦ୍ଦେଶରେ ଫେରସ୍ତ ଦେବାକୁ ହେବ । ପ୍ରଥମ ବର୍ଷ କୌଣସି ସୁଧ ନାହିଁ ଓ ୨ୟ, ୩ୟ ବର୍ଷ ଶତକର ୫% ହିସାବରେ ସୁଧ ଦେବାକୁ ପଡ଼େ । କେବଳ ମଞ୍ଜୁସମାପ୍ତ ସ୍ତ୍ରୀ ଓ ସମବାୟ ସମିତି ଏପ୍ରକାର ସାହାଯ୍ୟ ପାଇବାରେ ହକ୍ଦାର ଅଟନ୍ତି । ସେମାନଙ୍କୁ ଟ ୩,୦୦୦୯ ପର୍ଯ୍ୟନ୍ତ କାର୍ଯ୍ୟକାଳ ରୁଣ ମିଳିବାର ବନ୍ଦୋବସ୍ତ ଅଛି ।

(ଗ) ଉନ୍ନତ ଧରଣର ଯନ୍ତ୍ରପାତି ଖର୍ଚ୍ଚ କରିବା ନମନ୍ତେ ଅଧା ରୁଣ ଓ ଅଧା ସାହାଯ୍ୟ ଆକାରରେ ନିମ୍ନଲିଖିତରୂପେ ଅର୍ଥ ସାହାଯ୍ୟ ଦିଆଯାଏ ।

(ଦ) ଆଦର୍ଶ ଉତ୍ପାଦନ କେନ୍ଦ୍ର ଖୋଲିବା ନମନ୍ତେ ଟ ୫,୦୦୦୯ ମୁକଧନର ରୁଣ ବ୍ୟତୀତ ସମ୍ପାଦନ କେନ୍ଦ୍ର ପାଇଁ ଟ ୨୭୭୦୯ ଓ ଅନ୍ୟାନ୍ୟ କେନ୍ଦ୍ର ପାଇଁ ଟ ୫୧୫୦୯ ସାହାଯ୍ୟ ଦିଆଯାଏ ।

(ଢ) ପ୍ରତ୍ୟେକ କାର୍ଯ୍ୟରୁ ସମିତିର ସଭ୍ୟ ହେବା ପାଇଁ ସୁବିଧା ଦେବା ନମନ୍ତେ ରୁଣସୂତ୍ରରେ ଅର୍ଥ ସାହାଯ୍ୟ ଦିଆଯାଇଥାଏ ।

(ଚ) ଖର୍ଚ୍ଚ ବନ୍ଦୀ କେନ୍ଦ୍ର:—ଖର୍ଚ୍ଚ ବନ୍ଦୀ କେନ୍ଦ୍ର ଖୋଲିବା ନମନ୍ତେ ଟ ୧୫୦୦୯ ସାହାଯ୍ୟ ଦିଆଯାଏ ।

ରାଜ୍ୟ ମଧ୍ୟରେ ଆଜି ପୁରୀ ୧୩ଟି କୁମ୍ଭକାର ସମିତିକୁ ଅର୍ଥ ସାହାଯ୍ୟ କରାଯାଇ ଅଛି । ଟ ୨୯,୨୭୦୯ ସାହାଯ୍ୟ ଓ ଟ ୨୭,୩୦୦୯ ରୁଣ ଆକାରରେ ଦିଆଯାଇଅଛି । ପୁଣ୍ୟରେ ଗୋଟାଏ ଆଦର୍ଶ ଉତ୍ପାଦନ ଓ ବନ୍ଦୀ କେନ୍ଦ୍ର ଖୋଲିବା ନମନ୍ତେ ଟ ୫୭୭୦୯ ସାହାଯ୍ୟ ଓ ଟ ୫୦୦୦୯ ରୁଣ ଦିଆଯାଇଅଛି ।

ରାଜ୍ୟ ଖଣି ବୋର୍ଡ଼ ଅଧୀନରେ ଏକ ଶିଖାଳୀ ଦଳ ଅଛି । ଏମାନେ ବିଭିନ୍ନ କୁମ୍ଭକାର ସମବାୟ ସମିତି ନିକଟକୁ ଯାଇ ସେମାନଙ୍କୁ ଆଧୁନିକ ଧରଣର ପାତ ଓ ଅନ୍ୟାନ୍ୟ ଆବଶ୍ୟକତା ପାତ ପ୍ରସ୍ତୁତ କରିବାର ପ୍ରଶାଳା ଶିକ୍ଷା ଦିଅନ୍ତି ।

ଏହା ଭିନ୍ନ ଖାନାପୁରରେ ତାଲିମ ପାଇବା ନମନ୍ତେ ଶିକ୍ଷାର୍ଥୀମାନଙ୍କୁ ମାସିକ ଟ ୪୦୯ ବୃତ୍ତିରେ ଏଠାରୁ ପଠାଯାଏ । ସେମାନଙ୍କର ଯିବା ଆସିବା ଖର୍ଚ୍ଚ ବୋର୍ଡ଼ ବହନ କରେ । ଆଜିପର୍ଯ୍ୟନ୍ତ ୩୫ କୁମ୍ଭକାର ସମବାୟ ସମିତିର କାର୍ଯ୍ୟ ନିମ୍ନଲିଖିତ ରୂପେ ଅଗ୍ରଗତି କରିଅଛି ।

ଇଟା ପ୍ରସ୍ତୁତ ... ଟ ୨୩୭୧୯  
 ପାତ ଓ ଅନ୍ୟାନ୍ୟ ଜନସମ୍ପ୍ରଦାୟ ଟ ୮୧,୮୯୯  
 ଏହି ଯୋଜନା କାର୍ଯ୍ୟକାଳ ହେବା ହେବୁ ୧୦୨ ଜଣ ପୁଣ୍ଡି ସମୟ ପାଇଁ ଓ ୪୭୪ ଜଣ ସାମୟିକ କାର୍ଯ୍ୟ ପାଇ ପାରିଛନ୍ତି ।

୧। ଚକ ଲଗାଇବା ଖର୍ଚ୍ଚ	ଟ ୭୦୯
୨। କୁମ୍ଭାର ଚକ	ଟ ୧୨୦୯
୩। ଚେନ୍ଦୁଗା ଚକ	ଟ ୧୫୦୯
୪। ରୁଣାଗଞ୍ଜ ଟାଲିଲ ପ୍ରେସ	ଟ ୮୦୦୯
୫। କାଠ ଗୁଡ଼	ଟ ୧୨୦୯
୬। ଗୁଣ୍ଡା ସର	ଟ ୨୦୦୯



ଗୋଟିଏ ଆଦର୍ଶ କୁମ୍ଭକାର ସମିତିର ଦୃଷ୍ଟାନ୍ତ

ଖଣ୍ଡ ଓ ଗ୍ରାମୋଦ୍ୟୋଗ ବୋର୍ଡ଼ ତରଫରୁ ଓଡ଼ିଶା ରାଜ୍ୟରେ ଥିବା ବିଭିନ୍ନ ଜିଲ୍ଲାର ବିଭିନ୍ନ ସ୍ଥାନକୁ ମୃତ୍ତିକା ଶିଳ୍ପର ପ୍ରସାର ପାଇଁ ସହଯୋଗ ସମିତି ଜଣିଆରେ ସାହାଯ୍ୟ ଦିଆଯାଇଛି । ତା ମଧ୍ୟରୁ ପୁଣ୍ୟ କୁମ୍ଭାରଖଣ୍ଡ କୁମ୍ଭକାର ସହଯୋଗ ସମିତି ଅନ୍ୟତମ । ଏହି ପୁଣ୍ୟ ସହରଟି ଓଡ଼ିଶା ମଧ୍ୟରେ ପ୍ରଧାନ ଶର୍ପିସ୍ଥଳୀ ଏବଂ ବର୍ଷ ସାରା ଏହି ସ୍ଥାନରେ ଗ୍ରହଚକ୍ର ବିଭିନ୍ନ ସ୍ଥାନରୁ ଲୋକଙ୍କର ସମାଗମ ହୋଇଥାଏ ।

କୁମ୍ଭକାରମାନେ କେବଳ ପୁଣ୍ୟ ମନ୍ଦିର ଯୋଗୁଁ ନିଜ ନିଜର ଜୀବିକା ସୁଜ୍ଞୟରେ ନିର୍ବାହ କରିଥାନ୍ତି । ପ୍ରାୟ ପ୍ରତିବର୍ଷ ଏହି ମନ୍ଦିରରେ ଜଗନ୍ନାଥ ଜଉଙ୍କର ଶ୍ରେଣ ପ୍ରସ୍ତୁତ ହେବାଲାଗି ଟ ୫୦,୦୦୦ ର ହାଣ୍ଡି, କୁଡ଼ୁହା ଦରକାର ହୋଇଥାଏ । କୁମ୍ଭକାରମାନେ ଏହି ହାଣ୍ଡି, କୁଡ଼ୁହାଗୁଡ଼ିକ ମନ୍ଦିରକୁ ଯୋଗାନ୍ତି । ତାର ଉପଯୁକ୍ତ ମୂଲ୍ୟ ବର୍ତ୍ତୁପକ୍ଷରୁ ନିଅନ୍ତି । ଜଗନ୍ନାଥ ମନ୍ଦିରର ପ୍ଲାପନକାଳରୁ କୁମ୍ଭକାରମାନେ ହାଣ୍ଡି ସ୍ତରୁତ ଯୋଗାଇ ଆସୁଛନ୍ତି, ତେଣୁ ଉକ୍ତ ବ୍ୟବସାୟଟି ଦୃଢ଼ ରଖିବା ପାଇଁ ଏବଂ ନିଜର ଧନ୍ଦାକୁ ଉନ୍ନତ କରିବା ଉଦ୍ଦେଶ୍ୟରେ ଏହି କୁମ୍ଭକାରମାନେ ଗୋଟିଏ ସହଯୋଗ ସମିତି ଗଠନ କରି ଅଛନ୍ତି । ଏହି ସମିତି ୭୦ ଜଣ ସଭ୍ୟଙ୍କୁ ନେଇ ୧୯୫୫ରେ ଗଠନ କରା ହୋଇଥିଲା ଏବଂ କେତେ ଜଣ କର୍ମଚାରୀଙ୍କ ଦ୍ଵାରା ଏହା ପରିଚାଳିତ ହେଉଅଛି । ଏହାଙ୍କ ତତ୍ତ୍ଵାବଧାନରେ ଜନସମ୍ମୁଖକ ବାହାରକୁ ରପ୍ତାନି କରାଯାଏ । କେବଳ ଯେ ହାଣ୍ଡି, କୁଡ଼ୁହା ପ୍ରସ୍ତୁତ କରାହେଉଛି ତା ମୁହେଁ, ତା ସଙ୍ଗେ ସଙ୍ଗେ କେତେ ଗୁଡ଼ିଏ ଉନ୍ନତ ଧରଣର ମାଟି ପାଖ ପ୍ରସ୍ତୁତ କରାହେଉଛି; ସାହା କ ଲୋକଙ୍କର ନିତ୍ୟନୈମିତ୍ତିକ ବ୍ୟବହାର ଜନସ ଏବଂ ସରେ ସାଇତି ରଖିବା ଜନସ । ଆଉ ମଧ୍ୟ ବିଭିନ୍ନ ପ୍ରକାର ଟାଇଲ ପ୍ରସ୍ତୁତ କରାହୋଇ ବିଭିନ୍ନ ସ୍ଥାନକୁ ଯୋଗାଇ ଦିଆଯାଏ । ଏଇ ଟାଇଲଗୁଡ଼ିକ ୪ ପ୍ରକାର ପ୍ରସ୍ତୁତ

ହୁଏ; ଯଥା :—ଗଣିଗଞ୍ଜ ଟାଇଲ, ଛୁତ ଟାଇଲ, ଚଟାଣ ଟାଇଲ, ଦେଖା ବା ବାଙ୍କ ଟାଇଲ । ଏହି ଟାଇଲଗୁଡ଼ିକ ବିଶେଷତଃ ସମିତିର ଲାଭନୀକ ବ୍ୟବସାୟ ।

ଉକ୍ତ ସମିତିର ବ୍ୟବସାୟଟିକୁ ସୁସୁଚ୍ଚରୂପେ ପରିଚାଳନା କରିବା ନିମନ୍ତେ ସମିତିକୁ ଗୋଟିଏ ସାଧାରଣ କାର୍ଯ୍ୟାଳୟ ପାଇଁ ଟ ୯,୦୦୦ ଏବଂ ମାଟି ଘର ପାଇଁ ଟ ୨୦୦୦ ଓଡ଼ିଶା ଖଣ୍ଡ ଓ ଗ୍ରାମୋଦ୍ୟୋଗ ତରଫରୁ ସାହାଯ୍ୟ ଦିଆଯାଇଛି । ମୋଟ ଉପରେ ଏହି ସମିତି ରୁଣ ଆକାରରେ ଟ ୧୩,୩୩୧ ଏବଂ ସାହାଯ୍ୟ ଆକାରରେ ଟ ୧୧,୦୦୦ ପାଇଛି । ବର୍ତ୍ତମାନ ଏହି ସାଧାରଣ କାର୍ଯ୍ୟାଳୟ ଓ ଗ୍ରହ ଘର ତିଆରି କରାଯାଇ ଏଥିରେ ୧୦ ଜଣ ଲୋକ କାର୍ଯ୍ୟ କରୁଛନ୍ତି । ଏହି ଉନ୍ନତ ଧରଣର କାର୍ଯ୍ୟ କରିବା ନିମନ୍ତେ ଆଧୁନିକ କଳମାନ ଯୋଗାଇ ଦିଆଯାଇଛି ଏବଂ ଯନ୍ତ୍ରପାତି ମଧ୍ୟ ଦିଆଯାଇଛି । ସେମାନଙ୍କର ଉନ୍ନତ ଧରଣର ଶିକ୍ଷାର ପରିସର ବଢ଼ାଇବା ନିମନ୍ତେ ୨ ଜଣ ତାଲିମପ୍ରାପ୍ତ ଶିକ୍ଷକ ଯୋଗାଇ ଦିଆଯାଇଛି । ଏହି ତାଲିମପ୍ରାପ୍ତ ଶିକ୍ଷକମାନଙ୍କ ମଧ୍ୟରୁ ଜଣେ ସୁପରଭାଇଜର ଓ ଅନ୍ୟ ଜଣକ ମାଷ୍ଟର ପଟର । ଉକ୍ତ କର୍ମଚାରୀ ଦୁଇଜଣଙ୍କୁ ମଧ୍ୟ ସରକାରଙ୍କ ତରଫରୁ ସ୍ଥାଇପେଣ୍ଡ ଦିଆଯାଇ ତାଲିମ କରାଯାଇଛି । ଏହି ସମିତିର ପ୍ରଧାନ ଲକ୍ଷ୍ୟ ହେଉଛି, ବିଭିନ୍ନ ପ୍ରକାର ଉନ୍ନତ ଧରଣର କାର୍ଯ୍ୟ କରିବା ସଙ୍ଗେ ସଙ୍ଗେ ଟାଇଲ ଏବଂ ଇଟା ପ୍ରସ୍ତୁତ କରି ସମିତିକୁ ପୁର୍ଣ୍ଣାଙ୍ଗ କରିବା ।

ଏହି ସମିତି ୧୯୫୮ ମାର୍ଚ୍ଚ ମାସ ଶେଷ ସୁଦ୍ଧା ୧,୦୦୦୦ ଇଟା ମୂଲ୍ୟ ପ୍ରାୟ ଟ ୪,୦୦୦, ଦେଉଳର ହାଣ୍ଡି କୁଡ଼ୁହା ଟ ୧୦୦୦୦ ମୂଲ୍ୟର, ଅନ୍ୟାନ୍ୟ ପାଖ ଟ ୧୦୦୦୦ ମୂଲ୍ୟର ପ୍ରସ୍ତୁତ କରି ଅଛନ୍ତି । ଦ୍ଵାରଦ୍ଵାର ଉକ୍ତ ସମିତିର ମାସିକ ଆୟ ଟ ୩୦୦୦ ଟ ୪୦୦୦ ପର୍ଯ୍ୟନ୍ତ ହୋଇଥାଏ ।





ସମ୍ବଲପୁର ଜିଲ୍ଲାର ଗୋବିନ୍ଦପୁର ଗ୍ରାମରେ



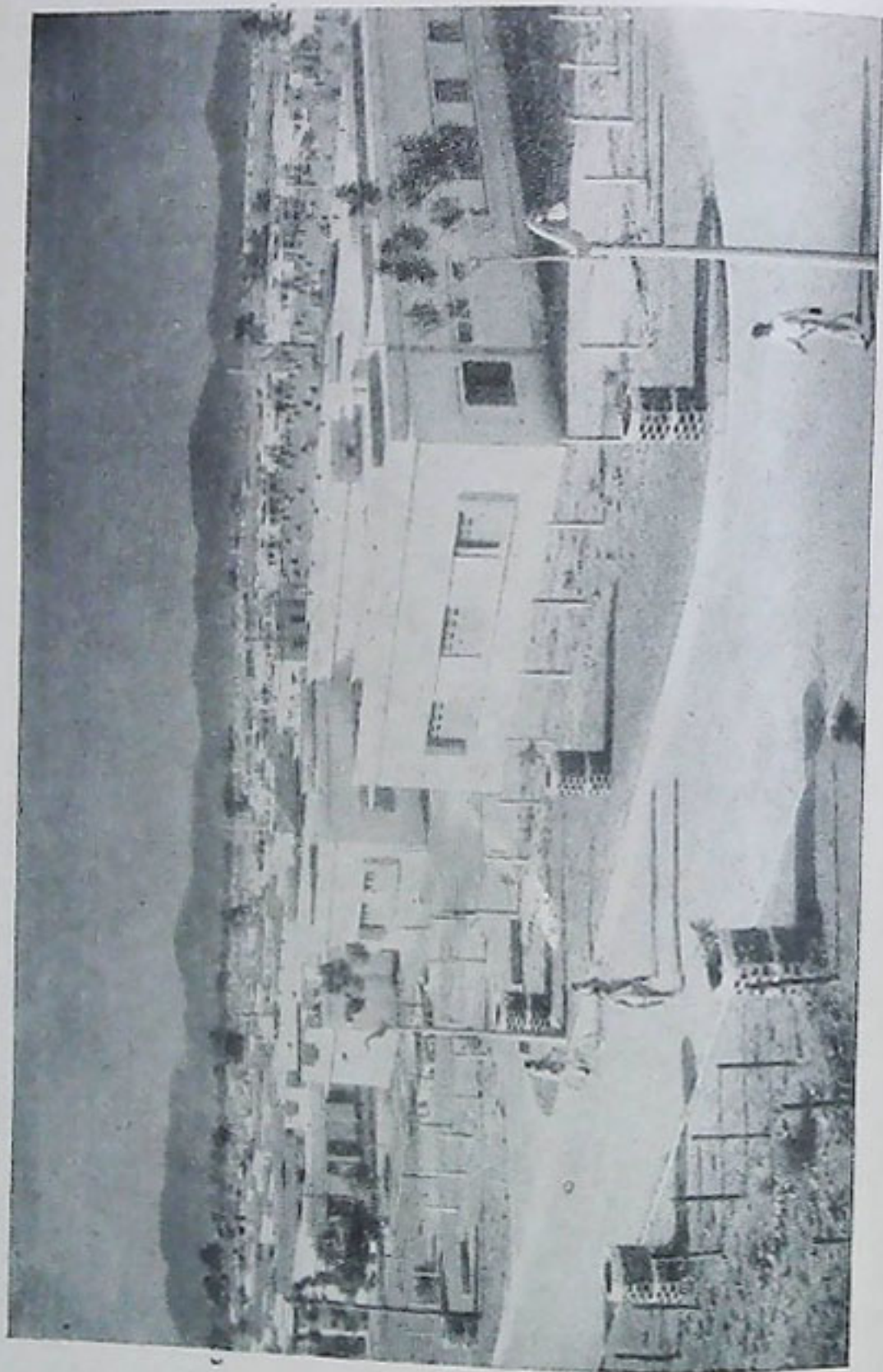

ରାଉରକେଲାରେ ଚର୍ମିଷ୍ଟାଙ୍କ ଅବସ୍ଥାନ ପାଇଁ ନୂଆ ସହର



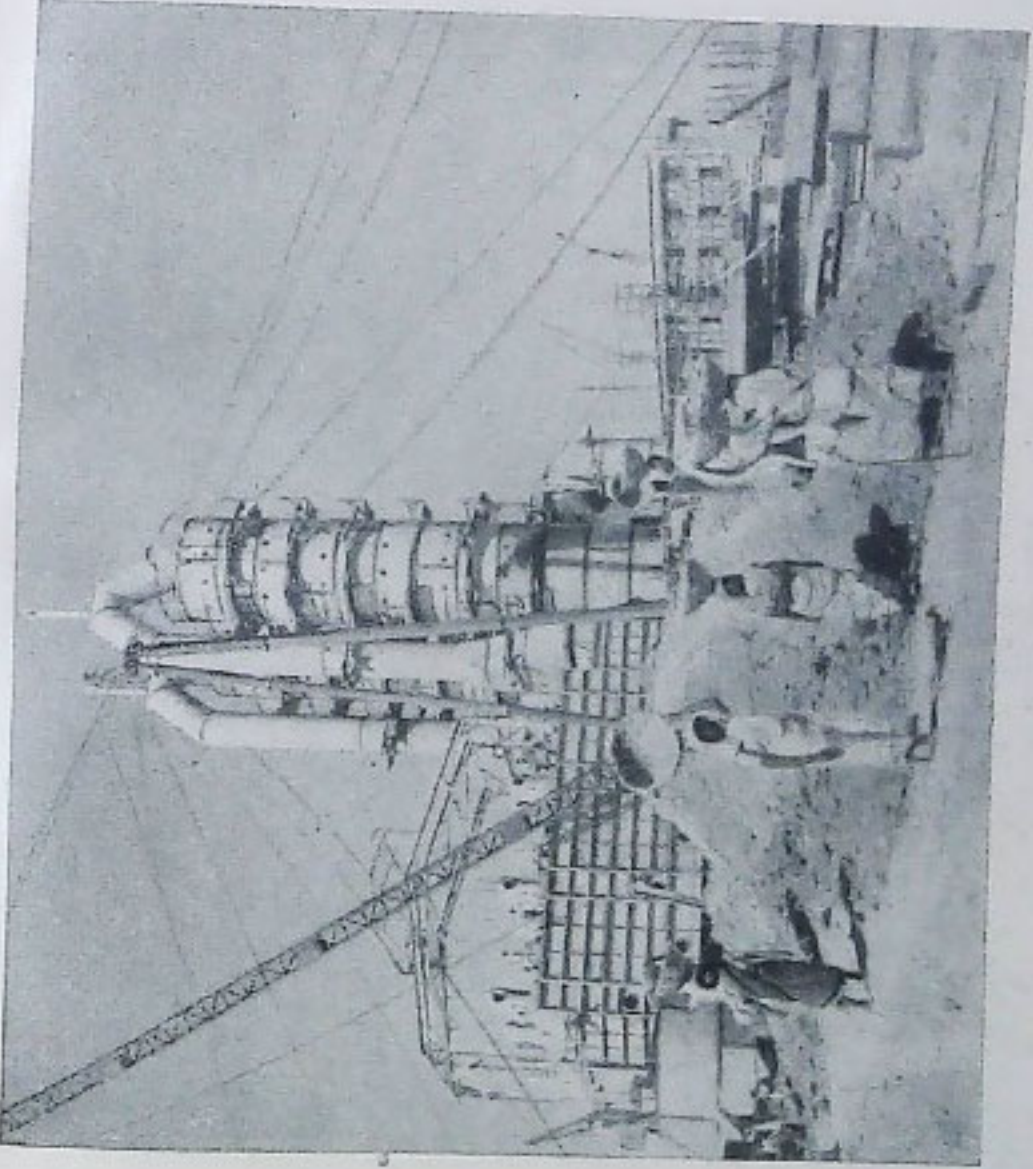

ଭୁବନେଶ୍ୱରର ବାଲିଆପାଲିର ବୃକ୍ଷ ଚଳେଇ



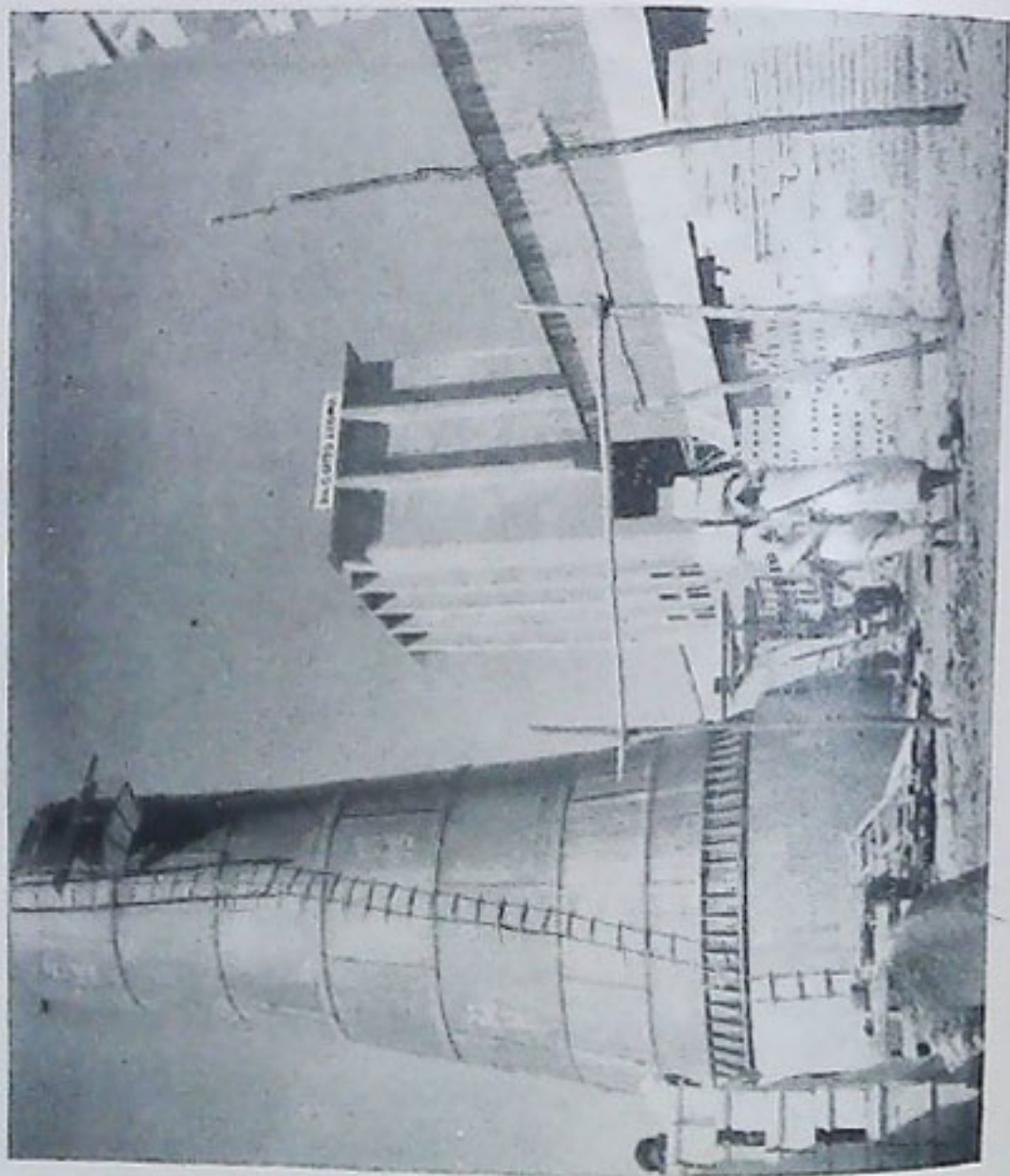

ଭାରତୀୟ ଉପକୃଷ୍ଟ ଚାଉଳାଳୟ ନୋଡ୍ ଡିଭିଜନ୍



# ସ୍ଵାଧୀନତା

## ଇସ୍ଵାଭ କାରଖାନା ନିର୍ମାଣର ଅଗ୍ରଗତି

ହିନ୍ଦୁସ୍ଥାନ ଲୁହା କମ୍ପାନୀର ରେସିଡେଣ୍ଟ ଡାଇରେକ୍ଟର ଶ୍ରୀ ଏମ. ଗଣପତି ନିକଟରେ ଏଠାରେ ଏକ ସାମ୍ବାଦିକ ସମ୍ମିଳନୀରେ କହିଲେ ଯେ, ସ୍ଵାଧୀନତା ଲୁହାକାରଖାନାର ପ୍ରଥମ ଦଫା କାମ ଏହି ବର୍ଷ ଶେଷ ପୂର୍ଣ୍ଣ ହୋଇଯିବ । ଏ ବର୍ଷ ଶେଷବେଳକୁ ପ୍ରଥମ ବ୍ଲାଷ୍ଟ ଫର୍ଣ୍ଣେସ୍ କାମ ଆରମ୍ଭ କରିବ । ୧୧୫ ଫୁଟ ଉଚ୍ଚ ପ୍ରକାଶିତ ଇସ୍ଵାଭ ନିର୍ମିତ କାର୍ଯ୍ୟ ଉପରେ ରୁଢ଼ା ପ୍ରାପିତ ହେବ । ଏ କାରଖାନାର ପୂର୍ଣ୍ଣ କାମର ଶତକଡ଼ା ୫୦ ଭାଗ ଶେଷ ହେବା ଉପରେ ପହଞ୍ଚିବ । ଆଗାମୀ ଡିସେମ୍ବର ମାସବେଳକୁ ହିନ୍ଦୁସ୍ଥାନ ଇସ୍ଵାଭ କମ୍ପାନୀ ଯୋଜନାର ମୋଟ ବ୍ୟୟର ଅଧା ପ୍ରାୟ ଏକ ଶହ କୋଟି ଟଙ୍କା ଖର୍ଚ୍ଚ କରି ସାରିଥିବେ । ବ୍ଲାଷ୍ଟ ଫର୍ଣ୍ଣେସ୍ ପ୍ରଦାନ ଯୋଗାଇବାକୁ ଆବଶ୍ୟକ ୭୯ ଟଙ୍କାର କଲେକ୍ଟିଂ ହାତୀ ଉପରେ ଉତ୍ପାଦନ ଅର୍ଥ ଲାଭ ପ୍ରକାଶିତ ହେଉଛି । ବ୍ଲାଷ୍ଟ ଫର୍ଣ୍ଣେସ୍ ସଙ୍ଗେ ସଙ୍ଗେ ଗୋଟିଏ କୋକ୍ ଓ ରେନ୍-ବାଟର ଏବଂ ପାର୍ଥ୍ୟର ପ୍ଲାଣ୍ଟ ଓ ବାର-ପ୍ରଡକ୍ଟ ପ୍ଲାଣ୍ଟ ଦୁଇଟି କାର୍ଯ୍ୟାରମ୍ଭ କରିବେ ।

ଶ୍ରୀ ଗଣପତି କହିଥିଲେ ଯେ, ସେ ସ୍ଵୟଂ ସମସ୍ତକଠାରୁ ଚରମ ସହଯୋଗ ପାଇଛନ୍ତି । ମାଲ

ପରିବହନ ସମସ୍ୟା ସମ୍ବନ୍ଧରେ ପ୍ରଶ୍ନ ହେବାରୁ ସେ କହିଲେ ଯେ, ନିର୍ମାଣରୁ କାରଖାନାପାଇଁ ଆସିଥିବା ୪ ଟଙ୍କାର ଟନ୍ ମାଲ ଏବେ ମଧ୍ୟ କଲକତା ବନ୍ଦରଠାରେ ପଡ଼ି ରହିଛି । ପ୍ରଥମ ବ୍ଲାଷ୍ଟ ଫର୍ଣ୍ଣେସ୍ ନିର୍ମାଣ କାମ ପାଇଁ ଏହିକିଛି ନିହାତି ଦରକାର । ତେବେ ଅଳ୍ପ କେତେକାଳ ହେଲେ କଲକତାରୁ ମାଲ ବୋହି ଆଣିବାକୁ ଅଧିକ ଡକା ମିଳୁଥିବାର ଦେଖାଯାଉଛି । କାମ ସାରିବା ବିଗରେ ନିର୍ମାଣ ଲଞ୍ଜିନିଅରମାନଙ୍କ କାମର ପ୍ରଶଂସା କରି ସେ କହିଲେ ଯେ, କାମ ଠିକ୍ କେବେ ସରିବ ତାହା ଧାର୍ଯ୍ୟ କରି କହିବା କଢ଼ କଷ୍ଟକର । ମାତ୍ର ବର୍ଷ ଶେଷ ହେବା ପୂର୍ବରୁ ପ୍ରଥମ ବ୍ଲାଷ୍ଟ ଫର୍ଣ୍ଣେସ୍ ଯେପରି କାମରେ ଲାଗେ, ସେଥିପାଇଁ ଆମେ ସ୍ଵୀକୃତ କରିବା । ଅର୍ଗାନାଇଜେସନ୍ କର୍ମୀମାନଙ୍କ ୩୭ ବର୍ଷ ବୟସ ଓ ଅର୍ଥ-ନିର୍ମାଣ-ଲଞ୍ଜିନିଅର ଥିବାର କହିଲେ ଯେ, ଏ ଇସ୍ଵାଭ କାରଖାନା ନିର୍ମାଣକୁ ମିଳିତ ପ୍ରଚେଷ୍ଟାରୁ ସ୍ଵଳ୍ପ ପ୍ରମାଣିତ ହେଉଛି, ସ୍ଵାଭାବିକତା ଯେ ଏ କାମ ପାଇଁ କେବଳ ସମର୍ଥ ଚାହୁଁନ୍ତି, ଏମାନେ ଉତ୍ତରାଧିକାର ଉଲ୍ଲେଖ କରିବାକୁ କୌଣସି ଅବଲମ୍ବନ କରି ନିର୍ମାଣ କାରଖାନାମାନଙ୍କ ସହ ମିଳିତ ଉଦ୍ୟମରେ କାମ ଆଗେଇ ନେବାକୁ ସମର୍ଥ ହେବେ ।

### ନାଶିକ କି ?

୧୯୫୫-୫୬ରୁ କୁକୁଡ଼ାପାଳନ ବ୍ୟବସାୟକୁ ବଢ଼ାଇବା ପାଇଁ ବଣେଷ ଦୁଷ୍ଟି ଦିଆଯାଉଛି । ପରିସ୍ଵାସ୍ଵରୂପ ଗୋଟିଏ ଯୋଜନା ଚାଲୁ କରାଯାଇଛି ଓ ୩୩ଟି କେନ୍ଦ୍ର ଖୋଲିଯାଇଛି ।

× × ×

ଦ୍ଵିତୀୟ ଯୋଜନାରେ ୫ଟି ଉତ୍ପାଦନ ଫାର୍ମ ଓ ୩୦୦ଟି ପ୍ରଦର୍ଶନ ତଥା ସହସାୟକ କେନ୍ଦ୍ର ଖୋଲିଯିବ । ଏଥିରେ ଟ ୨,୫୮,୧୦,୦୦୦ ଖର୍ଚ୍ଚ ହେବ । ଏଥିରୁ ଟ ୪୨,୨୦,୦୦୦ ଉତ୍ପାଦନ କେନ୍ଦ୍ରରେ ଖର୍ଚ୍ଚ ହେବ ଓ ଏହା କେନ୍ଦ୍ର ସରକାର ଦେବେ ।



# ଭାରତରେ ଜାତୀୟ ଐକ୍ୟ ପ୍ରତିଷ୍ଠାର ପଦ୍ଧତି ଐକ୍ୟ ପ୍ରତିଷ୍ଠା ଆଲୋଚନା ଚକ୍ରର ସୁପାରିଶ

କେଉଁ ସୁରଶାଖତ ସୁଗନ୍ଧ ଭାରତ ଗୋଟିଏ ଦେଶରୂପେ ବିବେଚିତ ହୋଇ ଆସିଛି । ଭୌଗୋଳିକ ପରିସ୍ଥିତି ଦୃଷ୍ଟିରୁ ଭାରତ ହିମାଳୟ ପର୍ବତଶ୍ରେଣୀ ଦ୍ଵାରା ଏସିଆର ଅନ୍ୟାନ୍ୟ ଅଞ୍ଚଳଠାରୁ ପୃଥକ ହେବାପାଇଁ ପ୍ରାକୃତିକ ଧରଣିତ ହିଁ ଏହାକୁ ଏକ ସ୍ଵତନ୍ତ୍ର ଦେଶରେ ପରିଣତ କରିଛି । ଏ ଦେଶର ସୁଦୂର ଇତିହାସରେ ବହୁ ରାଜତ୍ଵ ଓ ସାମ୍ରାଜ୍ୟର ଉତ୍ଥାନ ପତନ ଦେଖିବାକୁ ମିଳିଥାଏ । ଯୁଗ ଯୁଗ ଧରି ବାହାର ମଧ୍ୟ ବହୁପ୍ରକାର ସାଂସ୍କୃତିକ, ଧର୍ମିକ ଓ ମାନବଜାତି ସମ୍ବନ୍ଧୀୟ ପ୍ରଭାବ ଏ ଦେଶ ଉପରେ ପଡ଼ିଛି । ତେଣୁ ଭାରତର ଐତିହ୍ୟ ବହୁ ନିର୍ଦ୍ଦେଶୀର ସମ୍ମିଶ୍ରଣପାଇଁ ଏକ ଜାତୀୟ ଉତ୍ସରେ ପରିଣତ ହୋଇଛି । ଭାରତରେ ବିଭିନ୍ନ ଭାଷାଭାଷୀ, ବିଭିନ୍ନ ଜାତି ଓ ବିଭିନ୍ନ ଧର୍ମବିଶ୍ଵାସର ଲୋକେ ବାସ କରୁଥିଲେ ମଧ୍ୟ ସମସ୍ତେ ନିଜକୁ ଅଭିନ୍ନ ବୋଲି ମନେ କରନ୍ତି ।

୧୯୪୭ ମସିହାରେ ସ୍ଵାଧୀନତା ଲାଭ କରିବା ପର୍ଯ୍ୟନ୍ତ ଭାରତ ରାଜନୈତିକ ଦୃଷ୍ଟିରୁ ଗୋଟିଏ ରାଷ୍ଟ୍ରରେ ପରିଣତ ହୋଇ ନ ଥିଲା । ସ୍ଵାଧୀନତା ଲାଭ ପରେ ସଙ୍ଗେ ଭାରତୀୟମାନଙ୍କର ରାଜନୈତିକ ଜାତୀୟତାବୋଧ ଜାଗ୍ରତ ହେଲା । ଭାରତର ଜାତୀୟ ଜୀବନରେ ବହୁ ବୈଷମ୍ୟ ରହିଥିଲେ ମଧ୍ୟ ସେ ସବୁକୁ ଏକତ୍ର ବାନ୍ଧିବା ପାଇଁ ବହୁ ଉପାଦାନ ମଧ୍ୟ ରହିଛି— ଏହା ଭାରତର ବଡ଼ ସୌଭାଗ୍ୟ ।

ଯେଉଁସବୁ ଉପାଦାନ ଆମର ଐକ୍ୟ ଓ ମିଳନ ଉଦ୍ଦେଶ୍ୟକୁ ଦୁର୍ଘଟ କରି ପକାଇବ, ସେସବୁ ଆମର

ସମସାମୟିକ ଜୀବନରେ ଗ୍ରହଣ ନ କରିବା ଉଚିତ । ଭାଷା ଏବଂ ବିଭିନ୍ନ ଅର୍ଥନୈତିକ ଓ ସାମାଜିକ ସ୍ଵର୍ଣ୍ଣ ଭଳି ଉପାଦାନମାନ ଆମର ଏକତାର ସ୍ଵର୍ଣ୍ଣଭାସ୍ୟା ହେଉଥିବାର ଦେଖାଯାଉଛି । କେତେକ କ୍ଷେତ୍ରରେ ଆଞ୍ଚଳିକତା ମୁଣ୍ଡ ଟେକୁଛି । ଆମର ଜାତୀୟ ଜୀବନରେ ଯାହାସବୁ ଅନ୍ତରାତ୍ମ ସୃଷ୍ଟି କରୁଛି, ସେ ସବୁ ଦୂର କରିବା ଏବଂ ଯାହାସବୁ ଆମମାନଙ୍କୁ ଏକତା ବନ୍ଧନରେ ବାନ୍ଧିବ, ସେ ସବୁକୁ ଶକ୍ତିଶାଳୀ କରିବା ବିଶେଷ ଗୁରୁତ୍ଵପୂର୍ଣ୍ଣ । ଶିକ୍ଷା ତଥା ଅନ୍ୟାନ୍ୟ ଉପାୟରେ ଭାରତର ଜାତୀୟ ଐକ୍ୟକୁ କଠିନ ଶକ୍ତିଶାଳୀ କରିବାକୁ ହେବ, ତାହା ଆଲୋଚନା କରିବା ପାଇଁ ଭାରତୀୟ ଐକ୍ୟ ସଂପର୍କରେ ଏକ ଆଲୋଚନା ଚକ୍ର ଆହୁତ ହୋଇଥିଲା । ଏହି ଆଲୋଚନା ଚକ୍ର ତିନୋଟି ଦଳରେ ବିଭକ୍ତ ହୋଇ ବିଭିନ୍ନ ବିଷୟରେ ଆଲୋଚନା କରିଥିଲେ । ଆଲୋଚନାଚକ୍ର ଦ୍ଵାରା ଗୃହୀତ ହୋଇଥିବା ପ୍ରଧାନ ପ୍ରଧାନ ସୁପାରିଶମାନ ନିମ୍ନରେ ପ୍ରଦତ୍ତ ହେଲା—

୧ । ସାମାଜିକ ଓ ଅର୍ଥନୈତିକ ଅସମତା ଜାତୀୟ ଐକ୍ୟର ବିରୋଧୀ ବୋଲି ସ୍ଵୀକୃତ ହୋଇଥିଲା । ଏହି ଅସମତା ଦୂର କରିବାକୁ ହେଲେ ଦେଶର ସ୍ଵତନ୍ତ୍ର ଅର୍ଥନୈତିକ ଅଭିବୃଦ୍ଧି ସଙ୍ଗେ ସଙ୍ଗେ ଅସ୍ଵତନ୍ତ୍ର ଓ ସମ୍ପଦ ମଧ୍ୟରେ ରହିଥିବା ଅସମତା ଦୂର କରିବା ପାଇଁ ବ୍ୟବସ୍ଥାମାନ ଗ୍ରହଣ କରିବାକୁ ଉଚିତ ।

ଦେଶରେ ସାବଜମାନ ପ୍ରାଥମିକ ଓ ମାଧ୍ୟମିକ ଶିକ୍ଷା ବ୍ୟବସ୍ଥା ପ୍ରବର୍ତ୍ତନ ନ ହେଲେ ଏବଂ ଉଚ୍ଚତମ



ଶିକ୍ଷାପାଇଁ ଉପଯୁକ୍ତ ପ୍ରାର୍ଥୀମାନଙ୍କୁ ସରକାରୀ କୃତ୍ରି  
ଯୋଗାଇ ଦିଆ ନ ଗଲେ ଏଭଳି ସମତା ଆଣିବା  
ସମ୍ଭବ ନୁହେଁ ।

୨ । ଲୋକମାନଙ୍କ ସାମାଜିକ ଓ ଅର୍ଥନୈତିକ  
ଜୀବନ ଉପରେ ବିଶେଷ ଜୋର ଦେଇ ଭାରତ  
ରକ୍ଷିତାସ୍ତ୍ର ଅଧ୍ୟୟନ କରାଯିବା ଉଚିତ । ଦେଶର  
ବିଭିନ୍ନ ଅଞ୍ଚଳ ସମାଜତାତ୍ତ୍ୱିକ ପରିସ୍ଥିତି ସମ୍ପର୍କରେ  
ଉଦ୍ଦେଶ୍ୟ କରାଯାଇ ପାଇଁ ବିଶ୍ୱବିଦ୍ୟାଳୟମାନଙ୍କ  
ପକ୍ଷରୁ କାର୍ଯ୍ୟକ୍ରମମାନ ଗ୍ରହଣ କରାଯିବା ଆବଶ୍ୟକ ।  
ସାମାଜିକ, ମାନବଜାତିତତ୍ତ୍ୱ ସମ୍ପର୍କୀୟ ଏବଂ  
ମନସ୍ତାତ୍ତ୍ୱିକ ସମସ୍ୟାଗୁଡ଼ିକର ଉଦ୍ଦେଶ୍ୟ ପାଇଁ ସ୍ୱତନ୍ତ୍ର  
ବ୍ୟବସ୍ଥା ହେବା ଉଚିତ ।

୩ । ଦେଶର ବିଭିନ୍ନ ଭାଷାଭାଷୀଙ୍କ ମଧ୍ୟରେ  
ପାରସ୍ପରିକ ବୁଝାମଣା ଲାଗି ଅନୁବାଦ ମାଧ୍ୟମରେ ଏବଂ  
ବିଶ୍ୱବିଦ୍ୟାଳୟମାନଙ୍କରେ ଭାଷା ବିଭାଗମାନ ସ୍ଥାପନ  
କରି ଭାରତର ସମସ୍ତ ଜାତୀୟ ଭାଷାର ବିଭାଗ  
ଉଦ୍ଦେଶ୍ୟରେ ପୁସ୍ତକଲିପି ଯୋଜନା ପ୍ରଣୟନ  
କରାଯିବା ଉଚିତ । ଗୋଟିଏ ଭାଷାର ପୁସ୍ତକମାନ  
ଅନ୍ୟାନ୍ୟ ସମସ୍ତ ଭାରତୀୟ ଭାଷାରେ ଅନୁବାଦ କରାଯାଇ  
ପାଇଁ ଏକ ବ୍ୟାପକ କାର୍ଯ୍ୟକ୍ରମ ପ୍ରଣୟନ କରାଯିବା  
ଦରକାର । ପ୍ରତ୍ୟେକ ଭାଷାର ଶବ୍ଦକୋଷ, ଉଚ୍ଚାରଣ ପୁସ୍ତକ  
ଅନ୍ୟାନ୍ୟ ଭାଷାରେ ଅନୁବାଦ ହେଉ ବୋଲି ପ୍ରସ୍ତାବ  
କରାଯାଉଛି । ଏଭଳି କାର୍ଯ୍ୟକ୍ରମରେ ବିଶ୍ୱବିଦ୍ୟାଳୟ  
ସାହାଯ୍ୟ କମିଶନ, ଜାତୀୟ ପୁସ୍ତକ ଟ୍ରଷ୍ଟ, ସାହିତ୍ୟ  
ଏକାଡେମୀ ଏବଂ ଅନ୍ୟାନ୍ୟ ସ୍ୱପ୍ନାଗୁଡ଼ିକ ବିଶେଷ  
ଭାଗ ନେବା ଉଚିତ । ବିଶ୍ୱବିଦ୍ୟାଳୟମାନଙ୍କ ପକ୍ଷରୁ  
ଅନୁବାଦକମାନଙ୍କୁ ଡାକ୍ଷିଣ୍ୟ କରାଯାଇ ବ୍ୟବସ୍ଥା ହେବା  
ଆବଶ୍ୟକ ।

୪ । ଜାତୀୟ ଐକ୍ୟବୋଧ ଜାଗ୍ରତ କରିବା  
ପୂର୍ଣ୍ଣ ବିଭିନ୍ନ ଭାଷାରେ ପାଠ୍ୟପୁସ୍ତକ ନିର୍ଦ୍ଧାରଣ

କାଳରେ ବିଶେଷ ସାବଧାନ ହେବା ଦରକାର । ଏଇ  
ଉଦ୍ଦେଶ୍ୟରେ ବିଭିନ୍ନ ଭାଷାରୁ ପ୍ରସିଦ୍ଧ ପଣ୍ଡିତ ଓ  
ବିଶ୍ୱବିଦ୍ୟାଳୟ ଶିକ୍ଷକମାନଙ୍କୁ ନେଇ ଗୋଟିଏ ଜାତୀୟ  
ଉପଦେଷ୍ଟା ବୋର୍ଡ ଗଠନ କରାଯାଇପାରେ ।

୫ । ବିଭିନ୍ନ ଭାରତୀୟ ଭାଷାଗୁଡ଼ିକର  
ବ୍ୟାକରଣକୁ ସରଳ କରିବା ଲାଗି ସୁବ୍ୟବସ୍ଥିତ  
ପ୍ରଦେଷ୍ଟା ହେବା ଆବଶ୍ୟକ । ଏହାପରେ ଗୋଟିଏ  
ଭାଷାର ଲୋକ ଅନ୍ୟ ଭାଷା ଶିଖିବା ସହଜ ହେବ ।  
ସେହିପରି ଦେଶରେ ପ୍ରଚଳିତ ବହୁବିଧ ଲିପି ପଦ୍ଧତିରେ  
ରଚିତ ପାଠ ପ୍ରକାରର ଲିପି ତଳିବା ପାଇଁ ବ୍ୟବସ୍ଥା  
କରାଯାଇ ଦରକାର । ଦୋକ୍ତାଣୀ, ଟିକ୍ତାଣୀ ଓ ବହୁକ୍ତାଣୀ  
ଅଭିଧାନମାନ ସଫଳତା କରାଯିବା ଦରକାର ।  
ବିଶ୍ୱବିଦ୍ୟାଳୟଗୁଡ଼ିକ ପକ୍ଷରୁ ସର୍ବଭାରତୀୟ ଭିତ୍ତିରେ  
ଏଭଳି ଅଭିଧାନମାନ ସଫଳତା କରାଯାଇପାରେ ।

୬ । ପ୍ରତ୍ୟେକ ବିଶ୍ୱବିଦ୍ୟାଳୟରେ ଆଞ୍ଚଳିକ ଭାଷା  
ବ୍ୟତୀତ ଅନ୍ତରାଷ୍ଟ୍ର ଆଉ ଗୋଟିଏ ଭାରତୀୟ ଭାଷା  
ଶିକ୍ଷା ଦିଆଯାଉ । ଏତଦ୍ୱ୍ୟତୀତ ପ୍ରତ୍ୟେକ ଭାରତୀୟ  
ବିଶ୍ୱବିଦ୍ୟାଳୟରେ ଯେତେ ଦେଶୀ ସମ୍ଭବ, ଭାରତୀୟ  
ଭାଷାମାନ ଶିକ୍ଷା ଦିଆଯିବା ପାଇଁ ବ୍ୟବସ୍ଥା ହେଉ ।

୭ । ବିଶ୍ୱବିଦ୍ୟାଳୟ ଓ ଜନସାଧାରଣଙ୍କ  
ମଧ୍ୟରେ ଥିବା ବ୍ୟବଧାନ ଦୂର କରିବା ପାଇଁ  
ବିଶ୍ୱବିଦ୍ୟାଳୟଗୁଡ଼ିକ ପକ୍ଷରୁ ବନ୍ଧୁତା ଦାନ, ସାଧ୍ୟ  
ପାଠ୍ୟକ୍ରମ ଓ ସମାଜସେବା କାର୍ଯ୍ୟକ୍ରମ ଆଦି  
କାର୍ଯ୍ୟକାରୀ କରାଯାଉ । ଏହିସବୁ ଯୋଜନା ଲାଗି  
ବିଶ୍ୱବିଦ୍ୟାଳୟ ସାହାଯ୍ୟ କମିଶନ ଓ ଭାଷା ସରକାର-  
ମାନେ ଉପଯୁକ୍ତ ପରିମାଣର ଅର୍ଥକ ସାହାଯ୍ୟ  
ଦିଅନ୍ତୁ ।

୮ । ସିନେମା, ଟିଏଚର, ଦେବୀର ରେଡିଓ  
ଆଦି ଜରିଆରେ ଲୋକମାନଙ୍କ ମଧ୍ୟରେ ଏକତାର  
ପ୍ରସାର ଲାଗି ବ୍ୟବସ୍ଥା ହେଉ । ବିଭିନ୍ନ ଅଞ୍ଚଳର



ଲୋକମାନଙ୍କ ସମ୍ମତ ମିଶିବା ଉଦ୍ଦେଶ୍ୟରେ ସମଗ୍ର ଦେଶ ପରିଚ୍ରମଣ କରିବା ଲାଗି ଲୋକମାନଙ୍କୁ ସାହାଯ୍ୟ କରାଯାଉ । ଚାହାପକରେ ସେମାନେ ନିଜିଲ ଭାରଣସୁ ସାହାଯ୍ୟମାନ ସୃଷ୍ଟି କରିପାରିବେ ।

୯। ବିଶ୍ୱବିଦ୍ୟାଳୟ ଓ କଲେଜ ଜୀବନରେ ସାଂପ୍ରଦାୟିକତା, ଜାତିପ୍ରଥା ଓ ଭ୍ରଷ୍ଟା ରେତକୁ ନିରୁତ୍ସାହିତ କରାଯାଉ । ସାଂପ୍ରଦାୟିକ ଓ ଜାତିରେତରେ ଥିବା ଗୁଣାବାସ ଓ ମେସ୍ ଆଦି ଉଠାଇ ଦିଆଯାଉ । ଦରମ ଶିକ୍ଷା ପ୍ରଦେଶୀୟ ମଧ୍ୟରେ ଶିକ୍ଷକ ବିନମୟ ଏବଂ ଭିନ୍ନା ବ୍ୟୟରେ ଗୁଣମାନଙ୍କ ଲାଗି ଗୋଟିଏ

ବିଶ୍ୱବିଦ୍ୟାଳୟରୁ ଅନ୍ୟ ବିଶ୍ୱବିଦ୍ୟାଳୟକୁ ଅଧ୍ୟୟନ-ଗସ୍ତ, ଗବେଷଣା-ଗସ୍ତ ଓ ଶିକ୍ଷା-ଗସ୍ତର ବ୍ୟୟ ପ୍ରଦାନ ହେଉ । ଆନ୍ତଃବିଶ୍ୱବିଦ୍ୟାଳୟ ଭିତ୍ତିରେ ଗ୍ରୀଷ୍ମକାଳୀନ ବିଦ୍ୟାଳୟର ଆୟୋଜନ କରାଯାଉ ।

୧୦। ବିଶ୍ୱବିଦ୍ୟାଳୟର ନରନାଶ, ଶିକ୍ଷକ ଓ ଗୁଣମାନଙ୍କୁ ଅଜ୍ଞତା, କୁସଂସାର ଆଦି ଭିନ୍ନଭେଦରେ ସଂଗ୍ରାମ ଚଳାଇବା ପାଇଁ ଉତ୍ସାହିତ କରାଯାଉ । ଏହା ଉତ୍ତମ ଲୋକଚରଣ, ଗଣତାନ୍ତ୍ରିକ ଜୀବନ ଓ ଜାଗାୟ ଐକ୍ୟ ସପକ୍ଷରେ ଦୃଢ଼ ଜନମତ ସୃଷ୍ଟି ଦିଗରେ ସାହାଯ୍ୟ କରିବ ।



ଏକାଧାରରେ  
ପାର୍ଥକ୍ତି  
ଗୁଣ ସମନ୍ୱିତ

କାଲ୍ କେମିକୋର  
**ନୀମ ଟୁଥ୍ ପେଷ୍ଟ**

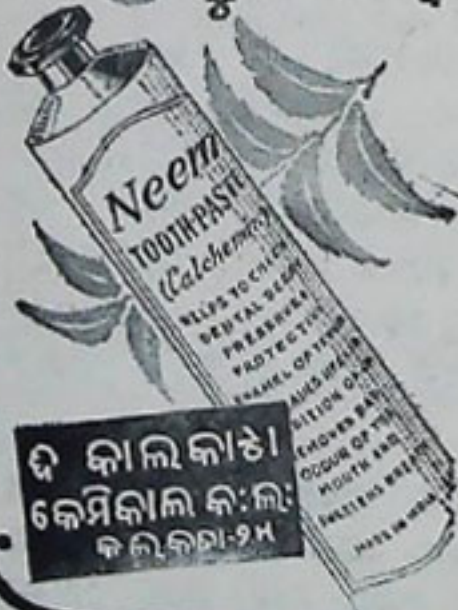

**କାଲ୍ କେମିକୋର**

ନୀମ ଟୁଥ୍ ପେଷ୍ଟ ବ୍ୟବହାର କଲେ ମୁହଁର ଦୁର୍ଗନ୍ଧ ନେପ ପାଇବ, ବଡ଼ ଗୁଣ ଦାନ୍ତମୂଳର ହିତ କରିବ ।

କେତେକ ବ୍ୟୋଷ ଉପାଦାନରେ ଏହା ତିଆରି ହୋଇ ଥିବାରୁ ଏଥିରେ ଦାନ୍ତ ପୋକ ବାଇବ ନାହିଁ ବା ଦାନ୍ତମୂଳ ପାତକ ନାହିଁ । ଏଥିରେ କାଲ୍ କେମିକୋର ଓ ଅନ୍ୟାନ୍ୟ ଉପକରଣ ମିଶିଥିବାରୁ ଦାନ୍ତର କ୍ଷୟ ଓ ଅନ୍ୟାନ୍ୟ ପୀଡ଼ା ଦୂରୀଭୂତ ହୁଏ । ଏଥିରେ ସିପରମେଣ୍ଟ ତେଲ ମିଶିଥିବାରୁ ମୁହଁରୁ ସୁବାସିତ ଗନ୍ଧ ବାହାରେ ।



# ଆମର ଜନସଂଖ୍ୟା ସମସ୍ୟା

ଡକ୍ଟର ଏସ୍. ଚନ୍ଦ୍ରଶେଖର

ଜନସଂଖ୍ୟା ସମସ୍ୟା ମନୁଷ୍ୟର ସାମାଜିକ ଜୀବନର ସମସ୍ତ ପରିସ୍ଥିତିରେ ପ୍ରତିବନ୍ଧକ ସୃଷ୍ଟି କରୁଥିବାରୁ ଏ ସମସ୍ୟା ବର୍ତ୍ତମାନ ବିଶେଷ ଗୁରୁତ୍ୱ ଲାଭ କରିଛି । ଏହି ସମସ୍ୟା ଯେ କୌଣସି ପରିବାରର ସ୍ୱାସ୍ଥ୍ୟ ଓ ସୁଖସ୍ୱାଚ୍ଛନ୍ଦ୍ୟ ଉପରେ ପ୍ରଭାବ ବସ୍ତ୍ରାତ କରୁଛି । ଏହା ଫଳରେ ଯେ କୌଣସି ଜାତିର ସାମାଜିକ ଉନ୍ନତି ଓ ବାସ୍ତବ ଅଗ୍ରଗତି ବାଧାପ୍ରାପ୍ତ ହେଉଛି ଏବଂ ଆନ୍ତର୍ଜାତିକ ଶାନ୍ତି ଓ ନିରାପତ୍ତି ରକ୍ଷା ହେଉଛି । ଇତିହାସରୁ ଜଣାଯାଏ ଯେ ଅଗ୍ରତରେ ଜନସଂଖ୍ୟା ଅତିଶୀଘ୍ର ବୃଦ୍ଧି ହେବା ସଙ୍ଗେ ସଙ୍ଗେ ଯୁଦ୍ଧ ହୋଇଛି । ରବିବ୍ୟତରେ ଏହି ସମସ୍ୟା ସେହିପରି ପରିସ୍ଥିତି ମଧ୍ୟ ସୃଷ୍ଟି କରିପାରେ ।

## କେତୋଟି ତଥ୍ୟ

ଗତ କେତେ ବର୍ଷ ହେଲେ ଆମର ଜନସଂଖ୍ୟା ଅତି ଦ୍ରୁତଗତିରେ ବଢ଼ି ଚାଲିଛି । ଜନସଂଖ୍ୟା ବୃଦ୍ଧି ପରିମାଣ ବାର୍ଷିକ ଶତକଡ଼ା ୧.୨ ବୋଲି ହିସାବ କରାଯାଇଛି । ବାସ୍ତବିକ ଏହି ପରିମାଣ ସେପରି କିଛି ବେଶି ନୁହେଁ; କାରଣ କେତେକ ପାଶ୍ଚାତ୍ୟ ଦେଶରେ ଜନସଂଖ୍ୟା ଏହାଠାରୁ ଅଧିକ ପରିମାଣରେ ବଢ଼ି ଚାଲିଛି । କିନ୍ତୁ ଆମ ଦେଶର ଜନସଂଖ୍ୟା ଅତି ବେଶି । ଏହି ହେତୁ ବାର୍ଷିକ ଖୁବ୍ ଅଳ୍ପ ପରିମାଣରେ ବୃଦ୍ଧି ହେଲେ ମଧ୍ୟ ବର୍ଷ ଶେଷରେ ଆମର ଜନସଂଖ୍ୟା ପ୍ରାୟ ୪୦ ଲକ୍ଷ ଅଧିକ ହେଉଛି । ଏଣୁ ଏହି ହାରରେ ବୃଦ୍ଧି

ହେଲେ ପ୍ରତି ଦଶ ବର୍ଷରେ ଆମ ଦେଶର ଜନସଂଖ୍ୟା ପାଞ୍ଚକୋଟି ବୃଦ୍ଧି ପାଇବ ।

ବର୍ତ୍ତମାନ ଆମ ଦେଶର ଲୋକସଂଖ୍ୟା ପ୍ରାୟ ୩୯ କୋଟି ୮୦ ଲକ୍ଷ । ଉପଶ୍ରେକ୍ତ ହାରରେ ବୃଦ୍ଧି ପାଇଲେ ତିନିବର୍ଷ ପରେ ଏହା ୪୦ କୋଟିରୁ ଅଧିକ ହୋଇଯାଇପାରେ । ଅବଶ୍ୟ ଜନସଂଖ୍ୟା ବୃଦ୍ଧି ଜନ୍ମ ଓ ମୃତ୍ୟୁହାର ଉପରେ ନିର୍ଭର କରେ ।

## ଜନ୍ମ ଓ ମୃତ୍ୟୁହାର

ହିସାବରୁ ଜଣାପଡ଼ିଛି ଯେ ଆମ ଦେଶରେ ପ୍ରତି ହଜାର ପ୍ରତି ଜନ୍ମ-ହାର ହେଉଛି ପ୍ରାୟ ୪୦ । ଏଠାରେ ଉଲ୍ଲେଖ କରାଯାଇପାରେ ଯେ ଆମର ଜନ୍ମ-ହାର କେବଳ ଅଧିକ ନୁହେଁ; ଗତ ଦଶବର୍ଷ ମଧ୍ୟରେ ଏହା କମୁଥିବାର କୌଣସି ସୂଚନା ପରିଲକ୍ଷିତ ହୋଇନାହିଁ ।

ଆମ ଦେଶର ମୃତ୍ୟୁ-ହାର ପୃଥିବୀର ଅନ୍ୟ ଯେକୌଣସି ଦେଶର ମୃତ୍ୟୁ-ହାର ଅପେକ୍ଷା ଅଧିକ । ଆମର ମୃତ୍ୟୁ-ହାର ହଜାର ପ୍ରତି ପ୍ରାୟ ୩୦ । ମାତ୍ର ଏହା ହମଶଃ କମିଯାଉଥିବା ସୁଖର କଥା । ଉଦାହରଣ ସ୍ୱରୂପ ଆମର ଶିଶୁ-ମୃତ୍ୟୁ-ହାର ହମଶଃ ଦ୍ରାସ ପାଉଛି ।

ଦ୍ୱିତୀୟ ପିଠିବାର୍ଷିକ ଯୋଜନାରେ ବର୍ତ୍ତମାନ ଲୋକ କେବଳ ଜନସାଧାରଣକୁ ରକ୍ଷା କରିବା ପାଇଁ



ବିଶେଷ ଉଦ୍ୟମ ହେଉଛି । ଏଥିପାଇଁ ଉତ୍କଳ ଧରଣର ପ୍ରତ୍ୟେକ ବ୍ୟକ୍ତିଙ୍କୁ କରାଯାଉଛି । ଅଧିକ ପରିଷ୍କାର-ପରିଚ୍ଛନ୍ନତା ବ୍ୟବସ୍ଥା ହେଉଛି । ନୂତନ ଡାକ୍ତରଖାନା ଖୋଲିଯାଉଛି । ଏହିପରି ହେଉଥିବା ବିଭିନ୍ନ ବ୍ୟବସ୍ଥା ଫଳରେ ମୃତ୍ୟୁ-ହାର କମିଯିବା ସଙ୍ଗେ ସଙ୍ଗେ ଯଦି ଆମର ଜନ୍ମ-ହାର ଅପରିବର୍ତ୍ତିତ ରହେ, ତେବେ ଆମର ଜନସଂଖ୍ୟା ସମସ୍ୟା ବିଶେଷ ଗୁରୁତର ହୋଇ ଉଠିବ । ଉଦାହରଣ ସ୍ୱରୂପ, ଆମର ଶିଶୁ-ମୃତ୍ୟୁ-ହାର ଯଦି ଶତକଡ଼ା ୫୦ ଭାଗ ହ୍ରାସ ପାଏ, ତେବେ ଆମର ଲୋକସଂଖ୍ୟା ବର୍ଷକୁ ୫୦ ଲକ୍ଷ ପରିବର୍ତ୍ତେ ଏକ କୋଟି ବୃଦ୍ଧି ପାଇବ ।

**ଜୀବନଧାରଣର ମାନ**

ଜୀବନଧାରଣର ମାନ ଯେଉଁ ପ୍ରକାରରେ ପ୍ରକାଶ କରାଗଲେ ମଧ୍ୟ ଆମେ ସମସ୍ତେ ଜାଣୁ ଯେ ଆମର ଜୀବନଧାରଣର ମାନ ଅନ୍ୟ ଦେଶ ଅପେକ୍ଷା କମ । ଏପରିକି ସରଳ ଓ ନିରାଶ୍ରୟ ଶାବନାଗାରର ପଥପାଞ୍ଚାମାନେ ମଧ୍ୟ ସ୍ୱୀକାର କରିବେ ଯେ ଆମର ମୁଣ୍ଡପିନ୍ଧୁ ଖାଦ୍ୟ ବସ୍ତ୍ର ପ୍ରଭୃତି ଖର୍ଚ୍ଚ ସନ୍ତୋଷଜନକ ନୁହେଁ । ଆମ ଦେଶର କୌଣସି ନାଗରିକ ଖାଦ୍ୟ ବା ବସ୍ତ୍ରାବରେ ନ ରହୁ, ଅନ୍ୟର ବାରଣ୍ଡାରେ ବାସ ନ କରୁ, ଚିକିତ୍ସା ଦାସ ଭଳି ହୋଇପାରୁଥିବା ରୋଗରେ ପ୍ରାଣ ନ ହରାଇ ଏବଂ ଅସିଷିତ ବା ଅଜ୍ଞ ହୋଇ ନ ରହୁ—ଏହା ଆମ ସମସ୍ତଙ୍କର ଭାମନା ।

**ସମସ୍ୟାର ସମାଧାନ**

ଜନସଂଖ୍ୟା ସମସ୍ୟାର ସମାଧାନ ପାଇଁ ଉପାୟ କ'ଣ ? ସାଧାରଣତଃ ଏଥିପାଇଁ ଦୁଇଟି ଉପାୟ ରହିଛି । ଆମକୁ ବୃଦ୍ଧି ଓ ଶିଳ୍ପ ଉତ୍ପାଦନ ଅତ୍ୟଧିକ ବଢ଼ାଇବାକୁ ପଡ଼ିବ । ଫଳରେ ଆମ ଦେଶର ମୁଣ୍ଡପିନ୍ଧୁ ଆୟ ବୃଦ୍ଧି ପାଇବ କିମ୍ବା ଜନସଂଖ୍ୟା ବୃଦ୍ଧି ନିୟନ୍ତ୍ରଣ କରିବାକୁ ପଡ଼ିବ । ମାତ୍ର

ଉତ୍ପାଦନ ବୃଦ୍ଧି ପାଇବା ସଙ୍ଗେ ସଙ୍ଗେ ଜନସଂଖ୍ୟା ଯଦି ବୃଦ୍ଧି ପାଏ, ତେବେ ଆମକୁ କେବଳ ବସ୍ତୁ ରହିବା ପାଇଁ କଠିନ ସଂଗ୍ରାମ କରିବାକୁ ପଡ଼ିବ ।

ଏଣୁ ଯଥାସମ୍ଭବ ଖାଦ୍ୟଦ୍ରବ୍ୟ ଏବଂ ଅନ୍ୟାନ୍ୟ ଉତ୍ପାଦନ ଉତ୍ପାଦନ ବଢ଼ାଇବା ସଙ୍ଗେ ସଙ୍ଗେ ଜନସଂଖ୍ୟା ବୃଦ୍ଧି ନିୟନ୍ତ୍ରଣ କରିବା ହେଉଛି ଶ୍ରେୟସ୍କର । ତା' ହେଲେ ଜୀବନଧାରଣର ମାନ ବୃଦ୍ଧି ପାଇବ ।

**ଉତ୍ପାଦନ ବୃଦ୍ଧି**

ଉତ୍ପାଦନ ବୃଦ୍ଧି ପାଇଁ କପରି ଉଦ୍ୟମ ହେଉଛି ? ପ୍ରଥମ ଓ ଦ୍ୱିତୀୟ ପଞ୍ଚବର୍ଷିକ ଯୋଜନାରେ ଏ ବିତରେ ସରକାରଙ୍କ ପକ୍ଷରୁ ବିଶେଷ ଧ୍ୟାନ ଦିଆଯାଉଛି । ଅଧିକ ଜମି ଚାଷ ଚାଷ କରିବା ପାଇଁ ଏବଂ ଉତ୍କଳ ଫସଲ ଅମଳ କରିବା ପାଇଁ ଆନ୍ୱେଷଣେ ଉଦ୍ୟମ କରୁଛୁ । ମୋଟାମୋଟି କହିଲେ, ଖାଦ୍ୟଦ୍ରବ୍ୟ ଦୃଷ୍ଟିରୁ ଆତ୍ମନିର୍ଭରଶୀଳ ହୋଇ ବୈଦେଶିକ ମୁକ୍ତା ବଞ୍ଚେଇ ରଖିବା ପାଇଁ ଆମେ ବର୍ତ୍ତମାନ ବିଶେଷ ଉଦ୍ୟମ କରୁଛୁ । ଦ୍ୱିତୀୟରେ ଶିଳ୍ପ ବିସ୍ତାର ପାଇଁ ବର୍ତ୍ତମାନ ଉଦ୍ୟମ ହେଉଛି । ଏଥିପାଇଁ କଞ୍ଚାମାଲ, ତାଲମସ୍ତାଦ୍ର କର୍ମଚାରୀ, ମୂଲଧନ, ଯନ୍ତ୍ରପାତି ପ୍ରଭୃତି ଆବଶ୍ୟକ । ଦ୍ରୁତ ଶିଳ୍ପ ବିସ୍ତାର ଜନସଂଖ୍ୟା ସମସ୍ୟାର ସମାଧାନରେ ସହାୟକ ହେବ ।

**ପରିବାର-ନିୟନ୍ତ୍ରଣ ଯୋଜନା**

ପରିବାର-ନିୟନ୍ତ୍ରଣ ହେଉଛି ଜନସଂଖ୍ୟା ସମସ୍ୟାର ସମାଧାନ ପାଇଁ ଅନ୍ୟ ଏକ ପଦ୍ଧତି । ପୃଥିବୀର ବିଭିନ୍ନ ଅଞ୍ଚଳରେ ଅବଶ୍ୟ ଏ ସଂପର୍କରେ ମତଦୈର୍ଘ୍ୟ ରହିଛି । ଏଥିପାଇଁ ସରକାର ଓ ସ୍ୱେଚ୍ଛାସେବୀ ସଂସ୍ଥା-ଗୁଡ଼ିକ ଚପୁର ହୋଇ ଜନସାଧାରଣଙ୍କୁ ଏହି ଆନ୍ଦୋଳନର ମହତ୍ତ୍ୱ ବୁଝାଇବା ଆବଶ୍ୟକ । ଗ୍ରାମାଞ୍ଚଳରେ ପରିବାର-ନିୟନ୍ତ୍ରଣ ଯୋଜନା



କାର୍ଯ୍ୟକାରୀ କରିବାରେ ଅବଶ୍ୟ କେତେକ ଅସୁବିଧା ରହିଛି । କିନ୍ତୁ ଏଥିପାଇଁ ଉପାୟ ଛିନ୍ନ କରି ଆମକୁ ବାଟ ଫିଟାଇବାକୁ ପଡ଼ିବ ।

**ସ୍ତ୍ରୀ-ଶିକ୍ଷା**

ସ୍ତ୍ରୀ-ଶିକ୍ଷା ଏହି ସମସ୍ୟାର ସମାଧାନରେ ବିଶେଷ ସହାୟକ ହେବ । ବିଶେଷତଃ ସେମାନଙ୍କୁ ଏହି ସମସ୍ୟାର ଗୁରୁତ୍ତ୍ୱ ବିଷୟରେ ଯଥେଷ୍ଟ ଜ୍ଞାନ ଦେବାକୁ ପଡ଼ିବ ।

ଆମର ଜନସଂଖ୍ୟା ସମସ୍ୟା ସଂହାର ମାତ୍ର ଏପରି ହେବା ଉଚିତ; ଯାହାଦ୍ୱାରା ଆମେ ଏକ ଉନ୍ନତ ଭାରତ ଗଠନରେ ସକ୍ଷମ ହେବୁ ଏବଂ ଜନ-ସାଧାରଣଙ୍କର ଜୀବନଧାରଣ ପ୍ରଭୁ ଉନ୍ନତ କରିବାକୁ ସକ୍ଷମ ହେବୁ । ଏପରି ଦେଶ ଗଠନ କରିବାକୁ ଚାହୁଁ, ଯେଉଁଠାରେ କୌଣସି ବ୍ୟକ୍ତି ଖାଦ୍ୟାଶ୍ରବ ଅନୁଭବ କରିବ ନାହିଁ ଏବଂ ଯେଉଁଠାରେ ଜାତିଗତ, ଭାଷାଗତ ଓ ବର୍ଣ୍ଣଗତ ପ୍ରଭେଦ ଦେଖିବାକୁ ମିଳିବ ନାହିଁ । \*



**ଜାଣନ୍ତି କି ?**

ଉତ୍ସାଦନ ପୀର୍ମରେ କୁକୁଡ଼ା ରଖାଯିବ ଓ ସେଠାରୁ ସଜ୍ୟର ବିଭିନ୍ନ କୁକୁଡ଼ାପାଳନ ସପ୍ତସାରଣ କେନ୍ଦ୍ର ପାଇଁ କୁକୁଡ଼ାରୁଆ ପଠାଯିବ । ଏହାଛଡ଼ା ଏହି ପୀର୍ମମାନଙ୍କରେ କର୍ମଚାରୀମାନଙ୍କୁ ମଧ୍ୟ ଶିକ୍ଷା ଦିଆଯିବ ।

× × ×

ପ୍ରତ୍ୟେକ ସପ୍ତସାରଣ କେନ୍ଦ୍ରରେ ଗୋଟିଏ ପ୍ରଦର୍ଶନୀ ଶାଖା ରହିବ । ସେଥିରେ କୁକୁଡ଼ା ପାଳିଥିବା ଲୋକଙ୍କୁ କୁକୁଡ଼ାପାଳନ କରିବାର ଆଧୁନିକ ପ୍ରଣାଳୀ ଶିଖାଇ ଦିଆଯିବ । ପ୍ରତ୍ୟେକ ସପ୍ତସାରଣ କେନ୍ଦ୍ରରେ ଏପରି ଏକ ସୂକ୍ଷ୍ମ ମଧ୍ୟ ଶୋଭାଯିବ, ଯେଉଁଠାରେ ଅଣ୍ଡା ଖରାଦ ନ ହୋଇ ଅନେକ ଦିନ ପର୍ଯ୍ୟନ୍ତ ରହିପାରିବ ।

\* ପାଳାଶବାଣୀ ସୌଜନ୍ୟରୁ





FOR  
**E**FFECTIVE  
ECONOMIC &  
EASY CONTROL  
OF  
PESTS & DISEASES  
TO CROPS  
AND  
PUBLIC HEALTH INSECTIC. PEST

USE  
**'MICO'**  
INSECTICIDES & FUNGICIDES

FORMULATION BASED ON  
D. D. T., B. H. C., LINDANE, ENDRIN, CHLORDANE, HEPTACHLOR,  
MALATHION, PARATHION, COPPER & SULPHUR COMPOUNDS

**THE MYSORE INSECTICIDES COMPANY,**

31-A, North Beach Road,  
MADRAS-1





୧୪ । ୮ । ୫୮ ଭାରତରେ ପୁରୀ ନିକଟସ୍ଥ ନୂଆ ନର ପୋଲ ଉଦ୍‌ଘାଟନ କରି  
ପୁରୀମତୀ ଚକ୍ରର ହରିକୃଷ୍ଣ ମହତାବ ସମ୍ବେଦନ ନିମନ୍ତେ ଉଦ୍‌ଘାଟନ ଦେଉଥିଲେ



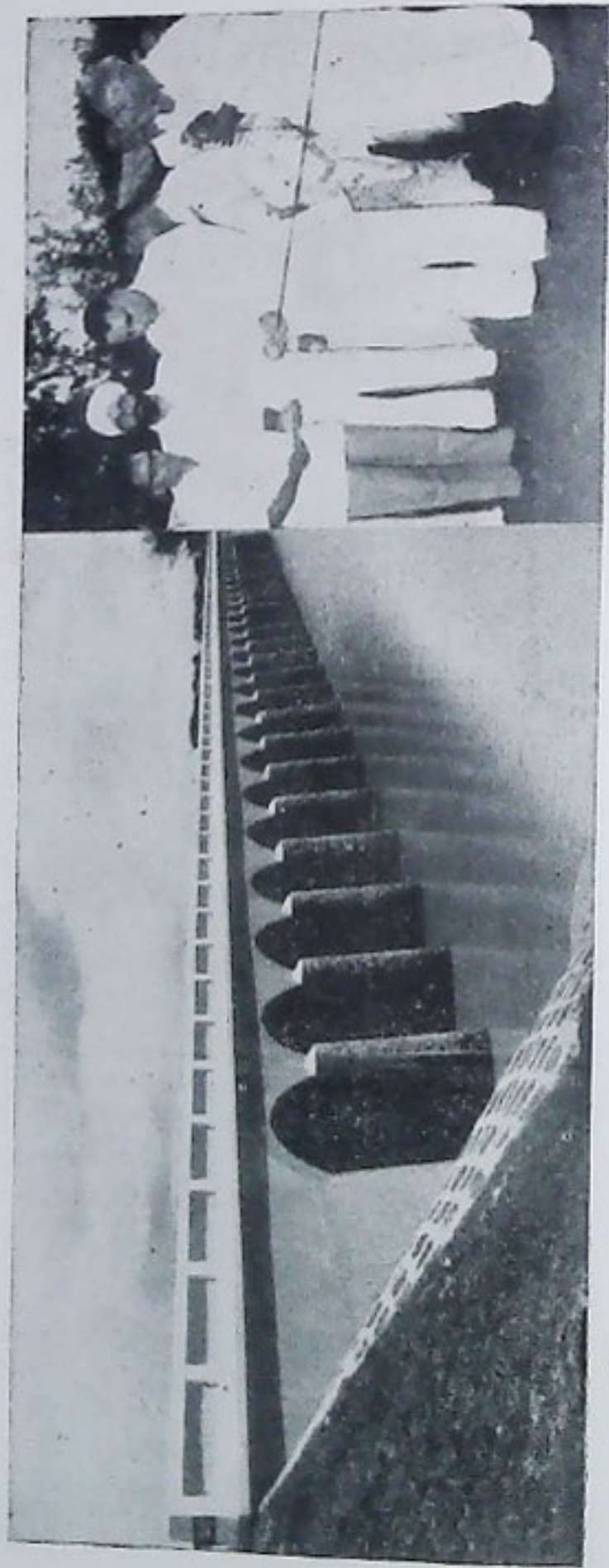

ମୁଖ୍ୟମନ୍ତ୍ରୀ ଡାକ୍ତର ଶରଣକୃଷ୍ଣ ମହାପାତ୍ରଙ୍କ ଦ୍ୱାରା ପୁରୀ ନିକଟସ୍ଥ ନୂଆ ନଦୀ ପୋଲର ଉଦ୍ଘାଟନ



# ଭାରତରେ

## ସମୁଦ୍ଧବିକାଶ ଯୋଜନାର ଅଗ୍ରଗତି

ସମୁଦ୍ଧବିକାଶ ଯୋଜନାର ୧୯୫୭-୫୮ର ବାର୍ଷିକ ରିପୋର୍ଟରୁ ଜଣାଯାଏ ଯେ ଭାରତର ଅର୍ଦ୍ଧାଧିକ ଗ୍ରାମବାସୀ ସମୁଦ୍ଧବିକାଶ କାର୍ଯ୍ୟଦ୍ୱାରା ଉପକୃତ ହେଲେଣି । ୧୯୫୮ ଜାନୁଆରୀ ପହିଲା ତାରିଖ ସୁଦ୍ଧା ସରକରେ ୨,୧୫୨ଟି ବୁକ କାର୍ଯ୍ୟକାରୀ ହେଉଥିଲା । ମେ.ଟରେ ୧୫ କୋଟି ଲୋକସଂଖ୍ୟା ବିଶିଷ୍ଟ ୨,୭୭,୦୨୭ଟି ଗ୍ରାମ ଏହି ବୁକଗୁଡ଼ିକର ଅନ୍ତର୍ଭୁକ୍ତ ଥିଲା । ବୁକ ଅଞ୍ଚଳର ଲୋକସଂଖ୍ୟାର ଶତକାଠାରୁ ୧୯୫୭ ସେପ୍ଟେମ୍ବର ୩୦ ତାରିଖ ସୁଦ୍ଧା ଅର୍ଥ ଓ ଶ୍ରମ ଆକାରରେ ୮ କୋଟି ୩୪ ଲକ୍ଷ ଟଙ୍କା ସାହାଯ୍ୟ ମିଳିଛି । ବୁକ ଅଞ୍ଚଳରେ ସରକାରଙ୍କ ପକ୍ଷରୁ ଖର୍ଚ୍ଚ କରାଯାଇଥିବା ମୋଟ ଟଙ୍କାର ଏହା ହେଉଛି ଶତକଡ଼ା ପ୍ରାୟ ୬୦ ଭାଗ ।

ଆଲୋଚ୍ୟ ବର୍ଷ ମଧ୍ୟରେ ବିଭିନ୍ନ ରାଜ୍ୟ 'ଜାଣ୍ଟାସୁ ଉନ୍ନୟନ ପରିଷଦ'ର ସୁପାରିଶ ଗ୍ରହଣ କଲେ । ସମୁଦ୍ଧ-ବିକାଶ ବିଭାଗ ଏବଂ ଖାଦ୍ୟ ଓ କୃଷି, ବାଣିଜ୍ୟ ଓ ଶିଳ୍ପ, ଶିକ୍ଷା ଓ ସ୍ୱାସ୍ଥ୍ୟ ପ୍ରଭୃତି ବିଭିନ୍ନ ମନ୍ତ୍ରାଳୟ ମଧ୍ୟରେ ଘନଷ୍ଟ ସଂପର୍କ ସ୍ଥାପନ କରାଗଲା ।

ସମୁଦ୍ଧବିକାଶ କାର୍ଯ୍ୟକ୍ରମ ଏବଂ ଗ୍ରାମଦାନ ଆନ୍ଦୋଳନ ମଧ୍ୟରେ ଘନଷ୍ଟ ସଂପର୍କ ରକ୍ଷା କରିବା ପାଇଁ ୧୯୫୭ ଡିସେମ୍ବର ମାସରେ ଚିଠା ପ୍ରସ୍ତୁତ କରାଯାଇ ଗ୍ରହଣ ହେଲା । ସମୁଦ୍ଧବିକାଶ ସଂପର୍କରେ ଅଧ୍ୟୟନ କରିବା ପାଇଁ ଏକ ଅନୁଧ୍ୟାନକାରୀ ଦଳ ଗଠନ କରାଗଲା । ଗଣତାନ୍ତ୍ରିକ ବିକେନ୍ଦ୍ରୀକରଣ ପାଇଁ ଏହି ଅନୁଧ୍ୟାନକାରୀ ଦଳ ସୁପାରିଶ କଲେ । ରାଜ୍ୟ ପାଠ୍ୟପୁସ୍ତକରେ ସାଧାରଣ ପ୍ରତିଷ୍ଠାନଗୁଡ଼ିକ ଦ୍ୱାରା ଅଧିକ

କ୍ଷମତା ଦେବାପାଇଁ ଅନୁଧ୍ୟାନକାରୀ ଦଳ ସୁପାରିଶ କରିଥିଲେ ।

ଜାଣ୍ଟାସୁ ସଂପ୍ରଦାରଣ ଏବଂ ସମୁଦ୍ଧବିକାଶ କାର୍ଯ୍ୟକ୍ରମକୁ ମିଶାଇ ଏକ ମିଳିତ ପର୍ଯ୍ୟାୟରେ ପରିଣତ କରିବା ପାଇଁ ଅନୁଧ୍ୟାନକାରୀ ଦଳ ଯେଉଁ ସୁପାରିଶ କରିଥିଲେ, ତାହା ବର୍ତ୍ତମାନ ବିରୁଦ୍ଧଧାରୀନ ଅଛି । ୧୯୫୮ ଏପ୍ରିଲ ପହିଲାଠାରୁ ଏହା କାର୍ଯ୍ୟକାରୀ ହେବାର ପ୍ରସ୍ତାବ ରହିଛି ।

### କୃଷି ବ୍ୟବସ୍ଥା

ଆଲୋଚ୍ୟ ରିପୋର୍ଟରୁ ଜଣାଯାଏ ଯେ ୧୯୫୭ ଅକ୍ଟୋବର ମାସଠାରୁ ୧୯୫୭ ସେପ୍ଟେମ୍ବର ମାସ ସୁଦ୍ଧା କୃଷିକମାନଙ୍କୁ ୧୦୯ ଲକ୍ଷ ମହଣରୁ ଅଧିକ ସାର ଯୋଗାଇ ଦିଆଯାଇଛି । ପୂର୍ବ ବର୍ଷର ଅନୁରୂପ ସମୟ ମଧ୍ୟରେ ୭୪,୪୦୦୦ ମହଣ ସାର ଯୋଗାଇ ଦିଆଯାଇଥିଲା । ପ୍ଲାନ୍ସୁ ପଦାର୍ଥରୁ ଉତ୍ପାଦନ ସାର ପ୍ରସ୍ତୁତ କରିବାପାଇଁ ଉନ୍ନୟନ ବୁକଗୁଡ଼ିକରେ ବିଶେଷ ଉଦ୍ୟମ କରାଯାଇଛି ।

### ଉନ୍ନୟନ ଅଞ୍ଚଳରେ ଶିଳ୍ପବିକାଶ

ଉନ୍ନୟନ ଅଞ୍ଚଳରେ ଶିଳ୍ପବିକାଶ କାର୍ଯ୍ୟକ୍ରମ ସଂପର୍କରେ ରିପୋର୍ଟରେ କୁହାଯାଇଛି ଯେ ୧୯୫୭ ସେପ୍ଟେମ୍ବର ମାସ ସୁଦ୍ଧା ବିଭିନ୍ନ ରାଜ୍ୟରେ ୨୪ଟି ପଥ-ପ୍ରସ୍ତୁତକାରୀ ଯୋଜନା କାର୍ଯ୍ୟକାରୀ ହେଉଥିଲା । ୨୩,୭୯୨ ଜଣ କାର୍ମିଗର ଏହି ପଥ-ପ୍ରସ୍ତୁତକାରୀ ଯୋଜନାଗୁଡ଼ିକରେ ନିଯୁକ୍ତ ଥିଲେ ଏବଂ ୪୫,୧୮୩ ଜଣ କାର୍ମିଗରଙ୍କୁ ଆଂଶିକରୂପରେ ନିଯୁକ୍ତ ଦିଆଯାଇ ପାରୁଥିଲା । ଏହା ବ୍ୟତୀତ ୧୮ଟି ପ୍ରଦର୍ଶନ ଓ ତାଲିମ କେନ୍ଦ୍ର ଖୋଲିଯାଇଥିଲା ।



ଶିଳ୍ପକଳାଶିଳ୍ପ ଉଦ୍ଦେଶ୍ୟରେ ନଅଟି ଛଦ୍ମ ଶିଳ୍ପ ଅଞ୍ଚଳ ଗଠନ ପାଇଁ ବାଣିଜ୍ୟ ଓ ଶିଳ୍ପ ମନ୍ତ୍ରଣାଳୟ ପ୍ରସ୍ତାବ ମଞ୍ଜୁର କଲେ । ପ୍ରତ୍ୟେକ ଶିଳ୍ପ ଅଞ୍ଚଳରେ ୧୦ ଲକ୍ଷରୁ ୧୫ ଲକ୍ଷ ଟଙ୍କା ଖର୍ଚ୍ଚ କରାଯିବ ବୋଲି ସିଦ୍ଧାନ୍ତ ଗ୍ରହଣ କରାଗଲା । ଏହା ବ୍ୟତୀତ ଗୋଷ୍ଠୀ ଉନ୍ନୟନ ଦୁକରେ ୨୦ଟି ଗ୍ରାମ୍ୟ ଶିଳ୍ପାଞ୍ଚଳ ଗଠନ ପାଇଁ ସ୍ଥିର କରାଗଲା । ସ୍ୱଳ୍ପ ସରକାରମାନେ ଏଥିପାଇଁ ସ୍ଥାନ ମନୋନୟନ କରି ସାରିଛନ୍ତି ।

ମୁଖ୍ୟତଃ ଆଦିବାସୀମାନେ ବସବାସ କରୁଥିବା ଅଞ୍ଚଳର ବହୁମୁଖୀ ବିକାଶପାଥନ ଉଦ୍ଦେଶ୍ୟରେ ବିଭିନ୍ନ ରାଜ୍ୟରେ ୪୨ଟି ସ୍ୱତନ୍ତ୍ର ବହୁମୁଖୀ ଯୋଜନା କାର୍ଯ୍ୟକାରୀ କରାଯାଇଛି । ପ୍ରଥମ ଯୋଜନାରେ ୨୭ ଲକ୍ଷ ଟଙ୍କା ଖର୍ଚ୍ଚ ହେବ । ସେଥିରୁ ୧୫ ଲକ୍ଷ ଟଙ୍କା ସରକାର ମନ୍ତ୍ରଣାଳୟ ଦେବେ ।

**ଗ୍ରାମାଞ୍ଚଳ ଗୃହ ନିର୍ମାଣ**

ଉପୋର୍ଟରୁ ଜଣାଯାଏ ଯେ ଦେଶର ବିଭିନ୍ନ ଦୁକରେ କାର୍ଯ୍ୟକାରୀ ହେବା ପାଇଁ ୧୦୦ଟି ଗ୍ରାମାଞ୍ଚଳ ଗୃହ ନିର୍ମାଣ ପରିକଳ୍ପନା ମଞ୍ଜୁର କରାଯାଇଛି ।

ମେଡ଼ିକାଲ ଅଫିସର, ମହିଳା ସ୍ୱାସ୍ଥ୍ୟ ପରିଦର୍ଶକ ପ୍ରଭୃତି ତାଲିମପ୍ରାପ୍ତ କର୍ମଚାରୀ ଅଭାବରୁ ଉନ୍ନୟନ ଯୋଜନା ଅଞ୍ଚଳରେ ସ୍ୱାସ୍ଥ୍ୟ କାର୍ଯ୍ୟକ୍ରମ ବାଧାପ୍ରାପ୍ତ ହୋଇଅଛି ।

**ଶିକ୍ଷା ବ୍ୟବସ୍ଥା**

ଆଲୋଚ୍ୟ ବର୍ଷରେ ଉନ୍ନୟନ କାର୍ଯ୍ୟକ୍ରମ ଅନୁଯାୟୀ ୭୦୦୦ ନୂଆ ଷ୍କୁଲ ସ୍ଥାପନ କରାଯାଇଛି ଏବଂ ୨୯୦୫ଟି ଷ୍କୁଲକୁ ମୌଳିକ ବିଦ୍ୟାଳୟରେ ପରିଣତ କରାଯାଇଛି । ସାବଜନନ ମୌଳିକ ଶିକ୍ଷା ପାଇଁ ପଞ୍ଚ-ପ୍ରସ୍ତୁତକାରୀ ଯୋଜନା କରିବା ନିମନ୍ତେ ସ୍ୱଳ୍ପ ସରକାରଙ୍କୁ ସୁପାରିଶ କରାଯାଇଛି । ୧୯୫୭

ସେପ୍ଟେମ୍ବର ମାସ ସୁଦ୍ଧା ୪୭ ହଜାର ପ୍ରାଥମିକ ଶିକ୍ଷା-କେନ୍ଦ୍ର ଖୋଲିଯାଇ ୨୦ ଲକ୍ଷ ନିରକ୍ଷର ବ୍ୟକ୍ତିଙ୍କୁ ଶିକ୍ଷା ଦିଆଯାଇଛି । ସ୍ମାରକ ଓ ସ୍ମାରକୋତ୍ତର ପାଠ୍ୟକ୍ରମରେ ଗୋଷ୍ଠୀ ଉନ୍ନୟନକୁ ଏକ ବିଷୟରୂପେ ସ୍ଥାନ ଦେବା ପାଇଁ ଅଧିକାଂଶ ବିଶ୍ୱବିଦ୍ୟାଳୟ ସଜି ହୋଇଛନ୍ତି ।

**ତାଲିମପ୍ରାପ୍ତ କର୍ମଚାରୀସଂଖ୍ୟା ବୃଦ୍ଧି**

୧୯୫୭ ମସିହା ଡିସେମ୍ବର ମାସରେ ତାଲିମ-ପ୍ରାପ୍ତ କର୍ମଚାରୀଙ୍କ ସଂଖ୍ୟା ୩୨,୭୧୫ ଥିଲା । ୧୯୫୮ ଜାନୁୟାରୀ ମାସରେ ଏହି ପରିମାଣ ବୃଦ୍ଧି ପାଇ ୪୯,୫୨୨ ହେଲା । ୩୭,୦୩୭ ଜଣ ଗ୍ରାମ୍ୟ କର୍ମୀ, ୭୧୭ ଜଣ ଗ୍ରାମସେବିକା, ୩୨୭୩ ଜଣ ସାମାଜିକ ଶିକ୍ଷା ସଂଗଠକ, ୧୧୫୧ ଜଣ ଶିଳ୍ପ ସମବାୟ ଅଫିସର, ୮୧୦ ଜଣ ସମବାୟ ସଂପ୍ରସାରଣ ଅଫିସର ଏବଂ ୧୮୧୧ ଜଣ ବୁକ ଉନ୍ନୟନ ଅଫିସର ଏହି ସମସ୍ତ ମଧ୍ୟରେ ତାଲିମ ପାଇଛନ୍ତି ।

୧୯୫୭ ଅକ୍ଟୋବର ମାସରେ ସମଗ୍ର ଦେଶରେ ଗ୍ରାମ ସହାୟକ ତାଲିମ ବ୍ୟବସ୍ଥା କାର୍ଯ୍ୟକାରୀ କରାଗଲା । ଶାନ୍ତିଶାନ୍ତ ଉତ୍ସାହରୁ ବୃଦ୍ଧିର ଗୁଚ୍ଛିତ ଦୃଷ୍ଟିରୁ ଏହି ବ୍ୟବସ୍ଥା ଅନୁଯାୟୀ ପ୍ରଥମ ତାଲିମ ପାଉଥିବା ଗ୍ରାମ ସହାୟକମାନଙ୍କୁ କୃଷିକାର୍ଯ୍ୟ, ଶ୍ରେଣୀକଳନ ଓ ଛଦ୍ମ ଜଳସେଚନ କାର୍ଯ୍ୟରେ ତାଲିମ ଦିଆଯାଇଛି ।

**ଉନ୍ନୟନ କାର୍ଯ୍ୟରେ ଜନସହଯୋଗ**

ଉପୋର୍ଟରୁ ଜଣାଯାଏ ଯେ ଉନ୍ନୟନ କାର୍ଯ୍ୟରେ ଜନସାଧାରଣଙ୍କ ସହଯୋଗ ଯଥେଷ୍ଟ ବୃଦ୍ଧି ପାଇଛି । ୧୯୫୭ ଜୁନ ମାସ ଶେଷ ସୁଦ୍ଧା ଜନସାଧାରଣଙ୍କ ସହଯୋଗରେ ୫୯,୦୦୦ଟି ସମବାୟ ସମିତି ସ୍ଥାପନ କରାଯାଇଛି । ଏହି ବର୍ଷ ୪୪୪ଟି ନୂଆ ଚତ୍ୟ ଓ ସାମାଜିକ କେନ୍ଦ୍ର ଖୋଲିଯାଇଛି ।

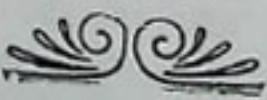



# ଆମ ସ୍ୱାଧୀନତା

## ଓଡ଼ିଶାରେ ଚିନି ଉତ୍ପାଦନ

ଲୋକସଭାରେ କେତେଗୁଡ଼ିଏ ପ୍ରଶ୍ନର ଉତ୍ତର ଦେବାକୁ ଯାଇ କେନ୍ଦ୍ର ଶାସନ ଓ କୃଷି ମନ୍ତ୍ରୀ ୧୯୫୫-୫୬, ୧୯୫୬-୫୭ ଓ ୧୯୫୭-୫୮ରେ କେଉଁ ସ୍ଥଳରେ କେତେ ପରିମାଣରେ ଚିନି ଉତ୍ପାଦିତ ହୋଇଛି, ତାର ଏକ ତାଲିକା ଦାଖଲ କରିଥିଲେ ।

ଏଇ ତାଲିକାରୁ ଜଣାଯାଇଛି ଯେ ଓଡ଼ିଶାରେ ୧୯୫୫-୫୬ରେ ୪୪ ହଜାର ଟନ୍ ଆଖୁ ପେଡ଼ା ହୋଇ ଚିନି ହଜାର ଟନ୍ ଚିନି, ୧୯୫୬-୫୭ରେ ୪୪ ହଜାର ଟନ୍ ଆଖୁ ପେଡ଼ା ହୋଇ ଚିନି ହଜାର ଟନ୍ ଚିନି ଏବଂ ୧୯୫୭-୫୮ରେ ୪୨ ହଜାର ଟନ୍ ଆଖୁ ପେଡ଼ା ହୋଇ ଚିନି ହଜାର ଟନ୍ ଚିନି ଉତ୍ପାଦିତ ହୋଇଥିଲା ।

## ଶିଳ୍ପ ଅଞ୍ଚଳରେ ଗୃହ ନିର୍ମାଣ ଯୋଜନା

: ଓଡ଼ିଶାକୁ ୭ ଲକ୍ଷ ୨୫ ହଜାର ଟଙ୍କା ମିଳିଛି :

ଲୋକସଭାରେ ଏକ ପ୍ରଶ୍ନର ଲିଖିତ ଉତ୍ତର ଦେଇ ପୂର୍ଣ୍ଣ, ଗୃହ ନିର୍ମାଣ ଓ ଯୋଗାଣ ଉପମନ୍ତ୍ରୀ ଶ୍ରୀ ଅନିଲ କୁମାର ଚନ୍ଦା ଏକ ବିବୃତିରେ ବିଭିନ୍ନ ସ୍ଥଳକୁ ଏହି ପରିକଳ୍ପନା ଅନୁଯାୟୀ କେତେ ସାହାଯ୍ୟ ଦିଆଯାଇଛି, ତାହା ପ୍ରକାଶ କରିଥିଲେ । ଏଇ ବିବୃତିରୁ ଜଣାଯାଏ ଯେ ୧୯୫୮-୫୯ରେ ଓଡ଼ିଶା ପାଇଁ ୭ ଲକ୍ଷ ୨୫ ହଜାର ଟଙ୍କା ମିଳିଛି । ଏଥିରୁ ଭାଗ ଆକାରରେ ୪ ଲକ୍ଷ ୧୦ ହଜାର ଟଙ୍କା ଏବଂ ସାହାଯ୍ୟ ଆକାରରେ

୩ ଲକ୍ଷ ୧୫ ହଜାର ଟଙ୍କା ମିଳିଛି । ଗୁରୁତର ୧୪ଟି ସ୍ଥଳକୁ ଭାଗ ଓ ସାହାଯ୍ୟ ଆକାରରେ ୪୫୦ ଲକ୍ଷ ଟଙ୍କା ମିଳିଛି ବୋଲି ଉକ୍ତ ବିବୃତିରୁ ଜଣାଯାଏ ।

## ଓଡ଼ିଶାରେ ଶରଣାର୍ଥୀଙ୍କ ପାଇଁ

### ବ୍ୟାପକ ତାଲିମ କାର୍ଯ୍ୟକ୍ରମ

: ଗୃହନିର୍ମାଣରେ କେନ୍ଦ୍ରମାନ ସ୍ଥାପିତ ହେବ :

ପୁନଃ-ପାଳସ୍ଥାନରୁ ଆସି ବର୍ତ୍ତମାନ ଓଡ଼ିଶାରେ ବସବାସ କରୁଥିବା ଶରଣାର୍ଥୀମାନଙ୍କ ସାଧାରଣ ଅର୍ଥନୈତିକ ଅବସ୍ଥାରେ ଉନ୍ନତ ଆଣିବା ପାଇଁ କେନ୍ଦ୍ର ପୁନଃ-ସଠିକ ମନୋନୀୟ ପଦକ୍ଷେପ ଏକ କାର୍ଯ୍ୟକ୍ରମ ରଚନା କରାଯାଇଛି । ବିଭିନ୍ନ ବସତରେ ରହୁଥିବା ଏବଂ ନିଜର ସ୍ୱାର୍ଥୀନ ଆୟବଳରେ ଥିଲେ ମଧ୍ୟ ଦେବା ଦିଗରେ ଅଧିକ ସାହାଯ୍ୟ ଲୋଡ଼ୁଥିବା ଶରଣାର୍ଥୀ ପରିବାରଗୁଡ଼ିକ ଏହି କାର୍ଯ୍ୟକ୍ରମ ଦ୍ୱାରା ଉପକୃତ ହେବେ ।

ମୋଟର ଟ୍ରକ ଗୁଳକ ଓ ମେକାନିକରୂପେ ଦୁଇ ଶହ ଶରଣାର୍ଥୀଙ୍କୁ ତାଲିମ କରିବା ପାଇଁ ୫ ଲକ୍ଷ ୨୧ ହଜାର ଟଙ୍କା ବ୍ୟୟରେ ଏକ ବ୍ୟାପକ ପରିକଳ୍ପନା ଏହି କାର୍ଯ୍ୟକ୍ରମର ଅନ୍ତର୍ଭୁକ୍ତ ।

ଏହି ତାଲିମ କେନ୍ଦ୍ର ଗୃହନିର୍ମାଣରେ ସ୍ଥାପିତ ହେବ । ସେଠାରେ ବର୍ତ୍ତମାନ ଗୋଟିଏ ଶରଣାର୍ଥୀ ଶିବିର ରହିଛି । ତଳତ ବର୍ଷ ସେଠାରୁ ଶରଣାର୍ଥୀ ପରିବାରଗୁଡ଼ିକ ବିଭିନ୍ନ ପୁନଃ-ସଠିକ ଅଞ୍ଚଳକୁ ଉଠିଯିବା



ଘରେ ସେ ସରଗୁଡ଼ିକ ତାଲମ ଶିବରୂପେ ଏବଂ ଶିଳ୍ପ କେନ୍ଦ୍ର ସ୍ଥାପନ କାର୍ଯ୍ୟରେ ବ୍ୟବହୃତ ହେବ ।

ପ୍ରଥମେ ଏହି କେନ୍ଦ୍ରରେ ପ୍ରାୟ ୪୦ ଜଣ ଶରଣାର୍ଥୀ ବ୍ୟକ୍ତି ଫିଟର, ଉପଲଡ଼ର, କମାର, ବଡ଼େଇ ( ମଟର ଦେହ ତିଆରି କରିବା ), ଲୁଲେଇ ସିଆନ ( ଅଟୋମୋବାଇଲ ), ପେଣ୍ଡର ଓ ଡାଇଉର ରୂପେ ତାଲମ ପାଇବେ ।

ଏହି ଶ୍ରେକଳ୍ପନା ଏକ ଦିଗରେ ଶରଣାର୍ଥୀଙ୍କ ପାଇଁ ସ୍ଥାୟୀ କର୍ମ ସଂଗ୍ରାମ କରି ପାରିବ ଏବଂ ଅନ୍ୟ ଦିଗରେ ରାଜ୍ୟରେ ଦେଖାଦେଇଥିବା ତାଲମପ୍ରାପ୍ତ ଡାଇଉର ଓ ଅଟୋମୋବାଇଲ ମେକାନିକ୍ ଅସ୍ତ୍ର ଦୂର କରିବ ।

## ଶିଳ୍ପ-ନଗର ମଧ୍ୟରେ

### କ୍ଷ ଦ ଶିଳ୍ପ ପାଇଁ କୋଠାବାଡ଼ି ନିର୍ମାଣ

ଦେଶର ବିଭିନ୍ନ ଅଞ୍ଚଳରେ ଥିବା ଶିଳ୍ପ ନଗର-ଗୁଡ଼ିକରେ ବର୍ତ୍ତମାନ ପ୍ରାୟ ଦୁଇ ଶହ ଯୁକ୍ତ ଶିଳ୍ପ ପାଇଁ କାରଖାନା ଯୋଗାଇ ଦିଆଗଲାଣି । ସେଥିମଧ୍ୟରୁ ଓଡ଼ିଶାର କଟକଠାରେ ୩୫ଟି କାରଖାନା କୋଠା ଯୋଗାଇ ଦିଆଯାଇଛି ।

ଏତଦ୍‌ବ୍ୟତୀତ ମାନ୍ଦ୍ରାଜର ଗୁଲଣ୍ଡି ଶିଳ୍ପ ନଗର ମଧ୍ୟରେ ୪୭ଟି, ଦିଲ୍ଲୀର ଓଖଲଠାରେ ୩୫ଟି, ବମ୍ବେର ଭଜକୋଟ ଶିଳ୍ପ-ନଗରରେ ୩୫ଟି, କେରଳର ପାଲଘାଟ ଓ କୁଲଲନ୍ ଶିଳ୍ପ ନଗର ମଧ୍ୟରେ ୩୫ଟି ଏବଂ ଉତ୍ତର ପ୍ରଦେଶର ନଇନ ଶିଳ୍ପ-ନଗରରେ ୧୫ଟି କାରଖାନା କୋଠା ଯୋଗାଇ ଦିଆଯାଇଛି ।

ବର୍ତ୍ତମାନ ସୁଦ୍ଧା ୧୧ଟି ଶିଳ୍ପ-ନଗର ବସାଇବା କାମ ଶେଷ ହେଲାଣି । ନକଟରେ ଆଉ ୨୩ଟିର କାମ ଶେଷ ହୋଇ ତାହା ଦଖଲକୁ ଆସିବ ।

କେନ୍ଦ୍ର ସରକାର ଏ ପର୍ଯ୍ୟନ୍ତ ବିଭିନ୍ନ ରାଜ୍ୟରେ ୨୧ଟି ଶିଳ୍ପ-ନଗର ପ୍ରତିଷ୍ଠା ପାଇଁ ପରିକଳ୍ପନାମାନ

ମଞ୍ଜୁର କରି ସାରିଲେଣି । ଏଥିପାଇଁ ଗତ ତିନୋଟି ଆର୍ଥିକ ବର୍ଷ ମଧ୍ୟରେ କେନ୍ଦ୍ର ସରକାରଙ୍କ ପକ୍ଷରୁ ବିଭିନ୍ନ ରାଜ୍ୟ ପାଇଁ ପ୍ରାୟ ୩ କୋଟି ୨୭ ଲକ୍ଷ ଟଙ୍କା ମଞ୍ଜୁର ହୋଇଛି । ସେଥିମଧ୍ୟରୁ ୧୯୫୭-୫୮ ଶେଷ ସୁଦ୍ଧା ୭୯ କୋଟି ଟଙ୍କା ବ୍ୟୟ ହୋଇଛି । ତଳତ ବର୍ଷ ଏ ଉଦ୍ଦେଶ୍ୟରେ ବିଭିନ୍ନ ରାଜ୍ୟକୁ ୨୨ ଲକ୍ଷ ଟଙ୍କା ରାଶି ଦିଆଯିବ ବୋଲି ଆଶା କରାଯାଉଛି ।

ଓଖଲ ଓ ନଇନଠାରେ ଥିବା ଶିଳ୍ପ-ନଗର ଦୁଇଟି ଜାଣାୟୁ ଯୁକ୍ତ ଶିଳ୍ପ କର୍ମରେ ଶନକର୍ତ୍ତୃକ ପରିଚାଳିତ ହେଉଥିବାବେଳେ ଅନ୍ୟ ଶିଳ୍ପ-ନଗର ଗୁଡ଼ିକର ନିର୍ମାଣ ଓ ପରିଚାଳନା ଦାୟିତ୍ଵ ସମ୍ପୂର୍ଣ୍ଣ ରାଜ୍ୟ ସରକାରମାନଙ୍କ ହାତରେ ନ୍ୟସ୍ତ ରହିଛି । ରାଜ୍ୟ ସରକାରମାନଙ୍କ କାମ ହେଲା କାରଖାନା ପାଇଁ ଜମି ଦଖଲ କରିବା, ତାହାର ଉନ୍ନତବିଧାନ କରିବା, ସମ୍ପ୍ରା ତିଆରି କରିବା, କାରଖାନା କୋଠା ନିର୍ମାଣ କରିବା, ଜଳ ଓ ବିଦ୍ୟୁତ୍‌ଶକ୍ତି ଯୋଗାଇଦେଇ ଆୟୋଜନ କରିବା ଏବଂ ସାହାଯ୍ୟକାରୀ ଓ୍ଵାର୍କ ସମ୍ପ୍ରତିଷ୍ଠା କରିବା ।

ଶିଳ୍ପ-ନଗର ମଧ୍ୟରେ ଥିବା କାରଖାନା କୋଠା-ଗୁଡ଼ିକ ସ୍ଵତ୍ଵଶିଳ୍ପ ପଦ୍ଧତିମାନଙ୍କୁ ଉତ୍ତା ଦିଆଯାଉଛି କିମ୍ବା ଉତ୍ତା ସମ୍ପୂର୍ଣ୍ଣରେ ବା ସିଧାସଳଖ ଦିଏ କରି ଦିଆଯାଉଛି । ଶିଳ୍ପ-ନଗର ସ୍ଥାପନ ପାଇଁ ସମସ୍ତ ବ୍ୟୟ କେନ୍ଦ୍ର ସରକାର ରାଜ୍ୟ ସରକାରମାନଙ୍କୁ ରାଶି ସୂଚରେ ଯୋଗାଉଛନ୍ତି ।

ସମଗ୍ର ଦେଶରେ ମୋଟରେ ୧୦୩ଟି ଶିଳ୍ପ-ନଗର ସ୍ଥାପନ ପାଇଁ ପରିକଳ୍ପନା କରାଯାଇଛି । ସେଥିମଧ୍ୟରୁ ନଅଟି ପଥପ୍ରସ୍ତୁତକାରୀ ଯୋଜନାଞ୍ଚଳରେ ଏବଂ ୨୦ଟି ସମ୍ପୂର୍ଣ୍ଣକାରୀ କୂଳ ଅଞ୍ଚଳରେ ସ୍ଥାପିତ ହେବ । ଶିଳ୍ପ-ନଗର ନିର୍ମାଣ ଉଦ୍ଦେଶ୍ୟରେ ଦି ଗାୟ ପଞ୍ଚବର୍ଷିକ ଯୋଜନାରେ ୧୫ କୋଟି ଟଙ୍କା ବ୍ୟୟ ହୋଇଛି ।



ଅଧିକ ଖାଦ୍ୟ ଉତ୍ପାଦନ କାର୍ଯ୍ୟକ୍ରମ

ଅଧିକ ଖାଦ୍ୟ ଉତ୍ପାଦନ କାର୍ଯ୍ୟକ୍ରମ ଅନୁଯାୟୀ ୧୯୫୭-୫୮ରେ କେଉଁ ସ୍ତରକୁ କେତେ ଟଙ୍କା ସାହାଯ୍ୟ ଦିଆଯାଇଛି, ସେ ସ୍ତରରେ ସ୍ତର ସମ୍ବନ୍ଧରେ ଏକ ପ୍ରଶ୍ନର ଉତ୍ତର ଦେବାକୁ ଯାଇ କେନ୍ଦ୍ର, ଖାଦ୍ୟ ଓ କୃଷି ମନ୍ତ୍ରୀ ଏକ ତାଲିକା ଉପସ୍ଥାପନ କରିଛନ୍ତି ।

ଏଇ ତାଲିକାରୁ ଜଣାଯାଏ ଯେ ୧୯୫୭-୫୮ରେ ଅଧିକ ଖାଦ୍ୟ ଉତ୍ପାଦନ କାର୍ଯ୍ୟକ୍ରମ ଅନୁଯାୟୀ ଓଡ଼ିଶାକୁ ୧୦ ଲକ୍ଷ ୩୮ ହଜାର ଟଙ୍କା ସାହାଯ୍ୟ ମିଳିଛି ।

ହୀରକୁଦ ଓ ଦାମୋଦର ଉପତ୍ୟକାର ବଳିକା ଶ୍ରମିକମାନଙ୍କ ପାଇଁ କର୍ମ-ସଂସ୍ଥାନ

ଲୋକସଭାରେ ଏକ ପ୍ରଶ୍ନର ଲିଖିତ ଉତ୍ତର ଦେଇ କେନ୍ଦ୍ର ଶ୍ରମ ଉପମନ୍ତ୍ରୀ ଶ୍ରୀ ଅବିଦ ଅଲି ଜଣାଇଛନ୍ତି ଯେ ନିକଟ ଭବିଷ୍ୟତରେ ଦାମୋଦର ଉପତ୍ୟକା କର୍ମରେଖନର ୫୦୦୦ ଶ୍ରମିକ ଏବଂ ସୁରକୁଦର ୧,୫୦୦ ଶ୍ରମିକ ବଳିକା ହେବେ ବୋଲି ଅନୁମାନ କରାଯାଉଛି । ୧୯୫୮ ଜୁନ ଶେଷ ପୁରୀ ଦାମୋଦର ଉପତ୍ୟକା କର୍ମରେଖନରୁ ଛଟେଇ ହୋଇଥିବା ୩,୬୪୧ ଜଣ ଶ୍ରମିକଙ୍କ ମଧ୍ୟରୁ ୩,୩୭୩ ଜଣକୁ ଅନ୍ୟତ୍ର କାମ ଯୋଗାଇ ଦିଆଯାଇଥିଲା । ସୁରକୁଦରୁ ଛଟେଇ ହୋଇଥିବା ୧,୧୫୬ ଜଣଙ୍କ ମଧ୍ୟରୁ ୧୬୪ ଜଣ କାର୍ଯ୍ୟ ଅପେକ୍ଷାରେ ଅଛନ୍ତି ।

ନଦୀ-ଉପତ୍ୟକା ଓ ଅନ୍ୟାନ୍ୟ ବଡ଼ ବଡ଼ ନିର୍ମାଣ ସୋନନାର ବଳିକା ଶ୍ରମିକଙ୍କୁ କାମ ଯୋଗାଇବା ପାଇଁ ସରକାରଙ୍କ ଚରମରୁ କି କି ବ୍ୟବସ୍ଥା ହୋଇଛି, ଶ୍ରୀ ଅବିଦ ଅଲି ତାହା ବର୍ଣ୍ଣନା କରିଥିଲେ ।

ନୂଆ ପୋଷ୍ଟକାର୍ଡ ଓ ଲଫାପା

ବିଦେଶକୁ ପଠାଇବା ପାଇଁ ୪୦ ନୟା ପଲସା ମୂଲ୍ୟର ପୋଷ୍ଟକାର୍ଡ ଏବଂ ୧୦ ନୟା ପଲସା ମୂଲ୍ୟର ମାଲ ରଙ୍ଗର ଲଫାପା ଡାକ ବିଭାଗଦ୍ୱାରା ପ୍ରକାଶ କରାଯାଇଛି ଏବଂ ଗତ ଅଗଷ୍ଟ ୨୯ ତାରିଖ ଶୁକ୍ରବାରଠାରୁ ଏହାର ବିକ୍ରି ଆରମ୍ଭ ହୋଇଛି । ପ୍ରଥମେ କଟକ ଓ ପୁରୀର ଡାକଘରଗୁଡ଼ିକରେ ଏବଂ ଭୁବନେଶ୍ୱର ନୂଆ ସ୍ୱଳ୍ପାୟ ଡାକଘରରେ ଏହା ବିକ୍ରୟ କରାଯିବ ଏବଂ ତତ୍ପରେ ଓଡ଼ିଶାର ଅନ୍ୟାନ୍ୟ ଡାକଘରକୁ ମଧ୍ୟ ଏହା ଯୋଗାଇ ଦିଆଯିବ । ତେବେ ଏଥିରେ ପ୍ରଥମ ଦିନର ଖୋଳ, ଫୋଲଡ଼ର କମ୍ପା ସ୍ୱତନ୍ତ୍ର ମୋଡ଼ରହିଆ ଡାକ ଟିକଟ ବ୍ୟବହାର ହେବ ନାହିଁ ।

ବାରାଣସୀ ଗ୍ରାମର ନାମ ପରିବର୍ତ୍ତନ

ଓଡ଼ିଶା ସରକାରଙ୍କ ସ୍ୱଳ୍ପ ବିଭାଗ ଜଣାଇଛନ୍ତି :— ଏତଦ୍ୱାରା ସର୍ବସାଧାରଣଙ୍କ ଅବଗତ ନିମିତ୍ତ ଜଣାଇ ଦିଆଯାଉଛି କି ଉତ୍ତର ପ୍ରଦେଶର 'ବନାରସ' ସହରକୁ 'ବାରାଣସୀ' ନାମ ଦିଆଯିବା ଫଳରେ ଗଞ୍ଜାମ ଜିଲ୍ଲାର ପାରଳାଖେମୁଣ୍ଡି ସବ୍-ଡିଭିଜନ ଅନ୍ତର୍ଗତ 'ବାରାଣସୀ' ଗ୍ରାମର ନାମ ତାହା ସହିତ ଭୁଲ ହୋଇଯିବାର ସମ୍ଭାବନା ଥିବାରୁ ଉକ୍ତ ଗ୍ରାମର ନାମ 'କାଶୀନଗର' ରଖାଗଲା ।

ନାଗୁନାଲ ପାପୁାର ସର୍ଭିସ୍ କଲେଜ, ନାଗପୁର ସାଧାରଣ ଅଗ୍ନି-ନିରୋଧ ପାଠ୍ୟ

ନାଗପୁରଠାରେ ଥିବା ନାଗୁନାଲ୍ ପାପୁାର ସର୍ଭିସ୍ କଲେଜରେ ସାଧାରଣ ଅଗ୍ନି-ନିରୋଧ ପାଠ୍ୟ ଶିକ୍ଷା କରିବା ପାଇଁ ଉପଯୁକ୍ତ ଶିକ୍ଷାର୍ଥୀମାନଙ୍କୁ ପଠାଇବା ନିମନ୍ତେ ଓଡ଼ିଶାର ଇନ୍-ସପେକ୍ଟର ଜେନେରାଲ୍ ଅଫ୍ ପୋଲିସ୍ ବ୍ୟବସ୍ଥା କରୁଛନ୍ତି । ସ୍ୱଳ୍ପର ଶିଳ୍ପ ଓ



# ଦିବ୍ୟ ପ୍ରସଙ୍ଗ

କାଶିନୀ ପ୍ରତିଷ୍ଠାନମାନେ ଯଦି ଲଜ୍ଜା କରନ୍ତି, ତାହା ହେଲେ ସେମାନେ ମଧ୍ୟ ସେମାନଙ୍କ ପ୍ରାର୍ଥୀମାନଙ୍କୁ ପଠାଇ ପାରନ୍ତି ।

୧୯୫୮ ନଭେମ୍ବର ୨୪ ତାରିଖଠାରୁ ପ୍ରଥମ ସାଧାରଣ ଅଗ୍ନି-ନିରୂପକ ପାଠ୍ୟ ଆରମ୍ଭ ହେବ । ଏ ପାଠ୍ୟର ସମୟ ହେଉଛି ୧୨ ସପ୍ତାହ ଓ ଏଥିମଧ୍ୟରୁ ୨ ସପ୍ତାହ ଶିକ୍ଷାର୍ଥୀମାନେ ପ୍ରଧାନ ପ୍ରଧାନ ଶିଳ୍ପୋଦ୍ଦତ ବନ୍ଦର ବା ସହର ବୁଲି ଦେଖିବେ ।

ଶିକ୍ଷା ପାଇଁ ଯେଉଁ କର୍ମଚାରୀମାନେ ପଠାଯିବେ, ସେମାନେ ଇଂରେଜ, ପଦାର୍ଥ-ଜ୍ଞାନ ଓ ରସାୟନ ଶାସ୍ତ୍ରରେ ଦ୍ଵିତୀୟ ଶ୍ରେଣୀର ମାର୍କ ରଖି ମାଟ୍ରିକୁ ପାସ କରିଥିବେ ଓ କୃତ୍ରିମ ପାଠ୍ୟର ସର୍ଭିସ ବା ପାଠ୍ୟର ପ୍ରୋଟେକ୍ସନ ଓ ପାଠ୍ୟର ସିକ୍ସ୍ ମାନ୍ ସର୍ଭିସରେ ସ୍ଵେଚ୍ଛା ଅଫିସରୁଣେ ବା ତାହାର ଅନୁରୂପ ପାଠ୍ୟରେ ୫ ବର୍ଷ କାମ କରିଥିବେ ।

ଏ ପାଠ୍ୟ ପାଇଁ କର୍ମଚାରୀଙ୍କ ବୟସ ୧୯୫୮ ନଭେମ୍ବର ୧ ତାରିଖକୁ ୨୩ରୁ ୪୫ ଭିତରେ ହୋଇଥିବା ଆବଶ୍ୟକ ।

ଏ ପାଠ୍ୟ ସ୍ଵପର୍କରେ ନାଗପୁରର ନାସନାଲ୍ ପାଠ୍ୟର ସର୍ଭିସ୍ କଲେଜର କମାଣ୍ଡାଣ୍ଟ ଗୋଟିଏ ଅନୁଷ୍ଠାନ ପଦ ପ୍ରକାଶ କରିଛନ୍ତି । ସେଠାରେ ପଢ଼ା ଦାଉଥିବା ପାଠ୍ୟ ଓ ପଢ଼ୁଥିବା କର୍ମଚାରୀ ଓ ଶିକ୍ଷାର୍ଥୀମାନଙ୍କ ପାଇଁ ସାଧାରଣ ଜାତକ୍ୟ ବସ୍ତୁରେ ବିଶଦ ବିବରଣୀ ସେଥିରେ ରହିଛି । ପ୍ରାର୍ଥୀମାନଙ୍କ ଦ୍ଵାରା ଯଥାବଧି ସ୍ଵାକ୍ଷରଣ ହୋଇଥିବା ସ୍ଵୀକାରୋକ୍ତି ଓ ନିର୍ଦ୍ଧାରିତ ଡାକ୍ତରୀ ସାର୍ଟିଫିକେଟ ସହ ନିର୍ଦ୍ଧାରିତ ପ୍ରାରମ୍ଭରେ ପ୍ରତ୍ୟେକ ପ୍ରାର୍ଥୀଙ୍କ ବିଶେଷ ବିବରଣୀ ୧୯୫୮ ନଭେମ୍ବର ୩ ତାରିଖ ଭିତରେ କମାଣ୍ଡାଣ୍ଟଙ୍କ ପାଖରେ ପହଞ୍ଚିବା ଦରକାର ।



## ଗୃହୀଣୀଙ୍କ ଜାଣିବାର କଥା

ଜଳନ୍ଦରରେ ପ୍ରତି ଭଲ ମଧ୍ୟରେ ୧ ଫୁଟ, ୧½ ଫୁଟ ଓ ୨ ଫୁଟ ବ୍ୟବଧାନ ରଖି ପରୀକ୍ଷା-ସ୍ଵରୂପ ୩ ବର୍ଷ ଯାଏ ଚାଷ କରାଯାଇ ଦେଖାଯାଇଥିଲା ଯେ, ୧ ଫୁଟ ବ୍ୟବଧାନରେ ମଜ୍ଜା-ଗଛ ଲଗାଇବା ଦ୍ଵାରା ଅପେକ୍ଷାକୃତ ଅଧିକ ଉତ୍ପାଦନ ହେଉଛି । ଏହି ପରୀକ୍ଷାରୁ ଆହୁରି ମଧ୍ୟ ଜଣାପଡ଼ିଛି ଯେ, ଅଧିକ ଉତ୍ପାଦନ ପାଇଁ ମଜ୍ଜା କଥାରେ ଏକର ପ୍ରତି ଏମୋନିୟମ୍ ସଲଫେଟ୍ ଆକାରରେ ୫୦ ପାଉଣ୍ଡ ନାଇଟ୍ରୋଜେନ ଦେବା ଉଚିତ । ପରୀକ୍ଷା କରାଯାଇଥିବା କର୍ମରେ ଗଛ ଲଗାହେବା ପରେ ୧୦ ଗାଢ଼ ଗୋବର ଗତ ମଧ୍ୟ ଦିଆଯାଇଥିଲା ।



# ସମସ୍ତଙ୍କ ନୀତିବାସୀ

ଗଞ୍ଜାମ ଓ କୋରାପୁଟ ଜିଲ୍ଲାରେ ପୂର୍ବତନ  
ଜିଲ୍ଲା ବୋର୍ଡ଼ ସ୍କୁଲ ଶିକ୍ଷକମାନଙ୍କର ଚାକିରୀର  
ସର୍ତ୍ତ ଓ ସୁବିଧା

ଗଞ୍ଜାମ ଓ କୋରାପୁଟ ଜିଲ୍ଲାମାନଙ୍କରେ ଜିଲ୍ଲା  
ବୋର୍ଡ଼ମାନଙ୍କ ଦ୍ଵାରା ପରିଚାଳିତ ହେଉଥିବା ଯେଉଁ  
ହା:ଇ:ସ୍କୁଲଗୁଡ଼ିକର ପରିଚାଳନା ପ୍ରାର ୧୯୫୮  
ଜାନୁଆରୀ ପହିଲାଠାରୁ ସରକାରଙ୍କ କର୍ତ୍ତୃତ୍ଵକୁ ଆସିଛି,  
ସେହି ହା:ଇ:ସ୍କୁଲମାନଙ୍କର ଶିକ୍ଷକମାନଙ୍କ ମନରେ  
ସେମାନଙ୍କ ଚାକିରୀର ସର୍ତ୍ତ ଓ ଉଦ୍ଦେଶ୍ୟ ସୁବିଧା  
ସୁସାଧାରଣ ସ୍ଵରୂପରେ ଆଶଙ୍କା ଉତ୍ପନ୍ନ ହୁଏ। ତତ୍ପରେ  
ସରକାରଙ୍କ ଦୃଷ୍ଟି ଆକର୍ଷଣ କରାଯାଇଛି। ସରକାର  
ଏ ବିଷୟଟିକୁ ଚିନ୍ତା ଚିନ୍ତା କରି ସାବଧାନତାପଦ୍ଵାରା  
ବିବେଚନା କରି ସିଦ୍ଧାନ୍ତରେ ଉପସ୍ଥାପନ ହୋଇଛି  
ଯେ, ଏ ସମ୍ପର୍କରେ ଯେଉଁ ଆଶଙ୍କା ପ୍ରକାଶ ପାଉଛି  
ତାହା ସମ୍ପୂର୍ଣ୍ଣ ଭିତ୍ତିହୀନ ଓ ଚର୍ଚ୍ଚିତରେ ଯଥାର୍ଥତା ନାହିଁ।

ଏହିଭଳି ୧୮ଟି ହା:ଇ:ସ୍କୁଲ ମାତ୍ରୀକ ଲୋକାଳ  
ବୋର୍ଡ଼ ଆଇନ ଅନୁସାରେ ଗଞ୍ଜାମ ଓ କୋରାପୁଟ  
ଜିଲ୍ଲାବୋର୍ଡ଼ମାନଙ୍କ ଦ୍ଵାରା ପରିଚାଳିତ ହେଉଥିବା ଓ  
ସ୍କୁଲମାନଙ୍କର ଶିକ୍ଷକମାନଙ୍କର ଯୋଗ୍ୟତା,  
ପ୍ରୋବେସନ, ପ୍ଲାସ୍ଟିକ, ପଦୋନ୍ନତି, ନୁଟି ଓ  
ସିଭିଲ୍ ସର୍ଭିସ୍ ସମ୍ପର୍କରେ ଚାକିରୀର ସୁବିଧା  
ସର୍ତ୍ତ ଥିଲା। ଏ ସବୁ ସ୍କୁଲର କର୍ତ୍ତୃତ୍ଵ ହାତକୁ ନେଇ  
ସରକାର ସ୍ଥିର କରିଛନ୍ତି ଯେ ଚାକିରୀର ପ୍ରତ୍ୟେକ  
ସର୍ତ୍ତ ସମ୍ପର୍କରେ ଯେଉଁ ନିୟମସବୁ ଚଳୁଥିଲା, ସେ ସବୁ  
ଚଳିବ। ଆହୁରି ସ୍ଥିର ହୋଇଛି ଯେ ଓଡ଼ିଶା

ସରକାରଙ୍କ ଦ୍ଵାରା ନିର୍ଦ୍ଧାରିତ ହୋଇଥିବା ଓ ୧୯୫୭  
ଡିସେମ୍ବର ୩୧ ତାରିଖଠାରୁ ଏ ସବୁ ସ୍କୁଲରେ  
କଳବତ୍ ରହିଥିବା ସମ୍ପୋର୍ଣ୍ଣ ବିବେଚନା  
ପୂର୍ବପରି କଳବତ୍ ରହିବ। ଏ ସ୍କୁଲମାନଙ୍କରେ  
ଥିବା ପ୍ଲାସ୍ଟିକ ଶିକ୍ଷକମାନେ ୧୯୫୮ ଜାନୁଆରୀ ୧  
ତାରିଖ ପୂର୍ବରୁ ଯେଉଁସବୁ ବିଶେଷ ସୁବିଧା ଉପଲବ୍ଧ  
କରୁଥିଲେ, ପୂର୍ବପରି ସେମାନେ ସେ ସବୁ ଉପଲବ୍ଧ  
କରିବେ ଏବଂ ଯେଉଁ ସବୁ ସମ୍ପୋର୍ଣ୍ଣ ନିୟମ  
ବା ସର୍ତ୍ତ ସେମାନଙ୍କ ପକ୍ଷରେ ଅସୁବିଧାଜନକ ହେବ,  
ସେ ସବୁ ଜବରଦସ୍ତ ସେମାନଙ୍କ ଉପରେ ଲଦ  
ହୋଇବ ନାହିଁ। ଯେଉଁ ଶିକ୍ଷକମାନେ ୧୯୫୭  
ଡିସେମ୍ବର ୧ ତାରିଖରେ ପ୍ରୋବେସନରେ ଥିଲେ ଓ  
ପରେ ସରକାରଙ୍କ ଦ୍ଵାରା ପ୍ଲାସ୍ଟିକ ହୋଇଛନ୍ତି, ସେମାନଙ୍କ  
ପ୍ରତି ମଧ୍ୟ ଏହା ପ୍ରଯୁଜ୍ୟ ହେବ। ସରକାରଙ୍କ ସିଦ୍ଧାନ୍ତ  
ଅନୁସାରେ ଶିକ୍ଷା ବିଭାଗର ତିନିଭିତ୍ତି ଦକ୍ଷିଣ  
ସର୍କଲର ସ୍କୁଲ ସମୂହର ଇନ୍‌ସପେକ୍ଟରଙ୍କ ପାଖକୁ  
ନିର୍ଦ୍ଦେଶ ଦେଇ ପାରିଛନ୍ତି। ଉକ୍ତ ଇନ୍‌ସପେକ୍ଟର ଏ  
ସବୁ ସ୍କୁଲର ନିୟମାବଳୀ ଅଧିକାର ଅଟନ୍ତି। ଶିକ୍ଷକ-  
ମାନଙ୍କ ଅବଗତ ନିମନ୍ତେ ଇନ୍‌ସପେକ୍ଟର ସ୍କୁଲ  
ମାନଙ୍କୁ ଆବଶ୍ୟକ ସମ୍ବାଦ ପଠାଇ ପାରିବେଣି।

ଉଦ୍ଦେଶ୍ୟ ସୁବିଧାସୁଯୋଗ ସମ୍ପର୍କରେ ସରକାର  
ଏ ସବୁ ଶିକ୍ଷକମାନଙ୍କୁ ନିଶ୍ଚିତରୂପେ ଜଣାଇ ଦେବାକୁ  
ଚାହାନ୍ତି ଯେ, ଏ ସ୍କୁଲମାନଙ୍କରେ ଉଚ୍ଚତର କାର୍ଯ୍ୟ  
ପାଇଁ ଏ ସ୍କୁଲମାନଙ୍କର ପ୍ଲାସ୍ଟିକ ଶିକ୍ଷକମାନଙ୍କ ମଧ୍ୟରୁ  
ଶିକ୍ଷକ ମନୋନୀତ ହେବେ ଓ ଏ ସବୁ ଶିକ୍ଷକମାନଙ୍କ  
ମଧ୍ୟରୁ କେହି ଯଦି ପଦୋନ୍ନତି ପାଇଁ ଉପସ୍ଥିତ



ବେବେର ନ ପୁଅନ୍ତୁ, ତାହାହେଲେ ସେମାନଙ୍କ ଛଡ଼ା ଅନ୍ୟମାନେ ସେଥିପାଇଁ ମତୋମତ ହେବେ । ଆଦୁର ମଧ୍ୟ ଉପସ୍ଥେତି ଶିକ୍ଷକମାନଙ୍କ ମଧ୍ୟରୁ ଜାହାରିକୁ ତାଙ୍କ ବନା ସମ୍ମତରେ ଜିଲ୍ଲା ବାହାରକୁ ସାଧାରଣତଃ ପ୍ରାମାଣ୍ୟ କରିପିବ ନାହିଁ ।

ଏ ସବୁ ସ୍କୁଲ ଭିତରୁ କୌଣସି ସ୍କୁଲର ପ୍ରାୟ ଶିକ୍ଷକଙ୍କର ଉପସ୍ଥିତ ସୁବିଧାସୁଯୋଗକୁ କୌଣସିମତେ ବ୍ୟାହତ ନ କରି ପ୍ରଚଳିତ ବ୍ୟବସ୍ଥାକୁ କାଏମ ରଖିବାକୁ ସରକାର ଯେଉଁ ସିଦ୍ଧାନ୍ତ କରିଛନ୍ତି, ତାହା ବାରମ୍ବାର ରଜାମ ଜିଲ୍ଲାବାସୀ ମାଧ୍ୟମିକ ସ୍କୁଲ ଶିକ୍ଷକ ସଂଘର ସମ୍ମତକୁ ଜଣାଇ ଦିଆଯାଇଛି ।

୧୯୫୮ ଜୁଲାଇ ୨୭ ତାରିଖରେ ଜୟପୁରଠାରେ ଏ ଶିକ୍ଷକମାନଙ୍କର ସମ୍ମେଳନରେ ଯେଉଁ ପ୍ରସ୍ତାବ ଗୃହୀତ ହୋଇଛି. ସେଥିରୁ ଜଣାଯାଉଛି ଯେ ଶିକ୍ଷକମାନଙ୍କର ରୁକ୍ଷର ସର୍ତ୍ତକୁ ଖରପ କରି ଦିଆଯାଉଛି ଓ ଏ ସବୁ ସ୍କୁଲର ପାଠ୍ୟ୍ୟ ନିମାଇ ଦିଆଯାଉଛି ବୋଲି ସେମାନଙ୍କ ମନରେ ଏବେ ମଧ୍ୟ ଧାଞ୍ଜି ରହିଛି । ସରକାରଙ୍କର ଉପସ୍ଥେତି ନିଷ୍ପତ୍ତି ଦର୍ଶନ ସର୍ତ୍ତର ସ୍ୱାଧୀନତାକୁ ଲାଞ୍ଜି ପଡ଼େଇବୁ ଜଣାଇ ଦିଆଯିବା ଓ ମାଧ୍ୟମିକ ଶିକ୍ଷକ ସଂଘର ସମ୍ମତକୁ ସମ୍ମତରେ ଗୁଣାଇ ଦିଆଯିବା ଦୃଷ୍ଟିରୁ ଶିକ୍ଷକମାନଙ୍କ ମନରେ ଏପରି ଧାରଣା ଜନ୍ମିବା ଉଚିତ ହୋଇନାହିଁ ।

ମାତ୍ର ପ୍ରସ୍ତାବ ପାଠକଲେ ଜଣାଯାଉଛି ଯେ ଏ ଅବସରରେ ଶିକ୍ଷକମାନେ ସରକାରୀ ଦରମାହାର, ଚେନ୍ଦ୍ରନ ଓ ଅନ୍ୟାନ୍ୟ ସୁବିଧା ସମ୍ପତ ଏ ସବୁ ସ୍କୁଲକୁ ପୂର୍ଣ୍ଣାଙ୍ଗ ସରକାରୀ ସ୍କୁଲରେ ପରିଣତ କରିବା ନିମନ୍ତେ ସରକାରଙ୍କ ଉପରେ ରୂପ ପକାଇବା ପାଇଁ ପ୍ରକୃତରେ ଉତ୍ସୁକ । ସରକାର ଅଳ୍ପ ଦିନ ହେଲେ ଯେପରି ପ୍ରତିଷ୍ଠା ସ୍ୱରରେ ସାହାଯ୍ୟ ପାଉଥିବା ପ୍ରାୟ ୭୦ ଟି ହାଇସ୍କୁଲର ପରିଚାଳନା ଗ୍ରାମ ନିକ ହାତକୁ

ନେଇ ସାରିଛନ୍ତି, ସେହିପରି ଅନ୍ୟ ସ୍କୁଲଗୁଡ଼ିକର କାର୍ଯ୍ୟ-ଦକ୍ଷତା ବଢ଼ାଇବା ଓ ଅନ୍ୟାନ୍ୟ କାରଣ ଯୋଗୁଁ ସେ ଗୁଡ଼ିକର ପରିଚାଳନା ଗ୍ରାମ ମଧ୍ୟ ହାତକୁ ନେବା ତାଙ୍କ ପକ୍ଷରେ ଆବଶ୍ୟକ ହୋଇପାରେ । କିନ୍ତୁ ଏପରି କ୍ଷେତ୍ରରେ ହାତକୁ ନେବାର ଅର୍ଥ ଏହା ନୁହେଁ ଯେ, ଏ ସ୍କୁଲଗୁଡ଼ିକ ସରକାରୀ ସ୍କୁଲ ହୋଇଯିବ ଓ ଏ ଗୁଡ଼ିକରେ ଥିବା ଶିକ୍ଷକମାନେ ପୂର୍ବପୂର୍ବ ସରକାରୀ କର୍ମରୂପେ ହୋଇଯିବେ । ଜିଲ୍ଲାବାସୀ ସ୍କୁଲଗୁଡ଼ିକ ହାତକୁ ନେଲବେଳେ ସରକାର ଉଲ୍ଲସରେ ଏ ବସ୍ତୁ ବେବେରା କରିଛନ୍ତି ଓ ତାଙ୍କ ସିଦ୍ଧାନ୍ତ ବଦଳାଇବାର କୌଣସି କାରଣ ଦେଖି ନାହାନ୍ତି ।

ପୂର୍ବତନ ଗଞ୍ଜାମ ଅଞ୍ଚଳର ସ୍କୁଲଗୁଡ଼ିକ ଗଞ୍ଜାମ ମିଶ୍ରଣ ପରେ ସରକାରୀ ସ୍କୁଲରେ ପରିଣତ ହେଲ ବୋଲି ଯୁକ୍ତି କରାଯାଇଛି । କିନ୍ତୁ ଏ ପୂର୍ବରେ ସ୍କୁଲଗୁଡ଼ିକ ପୂର୍ବତନ ଗଞ୍ଜାମ ଅଞ୍ଚଳର ସରକାରୀ ସ୍କୁଲ ଥିଲା । ପରବର୍ତ୍ତୀ ସରକାର ଯେତେବେଳେ ପୂର୍ବତନ ଗଞ୍ଜାମଗୁଡ଼ିକର ଦାୟିତ୍ୱ ହାତକୁ ନେଲେ, ସେତେବେଳେ ସରକାର ପ୍ରଚଳିତ ଅବସ୍ଥାକୁ କାଏମ ରଖିଲେ ଓ ପୂର୍ବତନ ଗଞ୍ଜାମ ଅଞ୍ଚଳର ସରକାରୀ ସ୍କୁଲଗୁଡ଼ିକ ନୂଆ ସରକାରୀ ଅଧୀନରେ ସରକାରୀ ସ୍କୁଲରେ ପରିଣତ ହେଲା ।

ଗ୍ରାମପଞ୍ଚାୟତ ଚଦନ୍ତ କମିଟୀର ଉପୋକ୍ତ

ଓଡ଼ିଶାର ଗ୍ରାମପଞ୍ଚାୟତଗୁଡ଼ିକ ପ୍ରତିଷ୍ଠିତ ହେଲ ଦିନୁ କିପରି କାମ କରୁଛନ୍ତି ଓ ସେମାନଙ୍କର ପୁଞ୍ଜି-ରୂପନା ନିମନ୍ତେ କି ପଦ୍ଧତି ଗ୍ରହଣ କରିବା ଉଚିତ, ସେ ବିଷୟରେ ଅନୁସନ୍ଧାନ କରି ସରକାରଙ୍କୁ ବିକ୍ଷିତ ଉପଦେଶ ଦେବାପାଇଁ ଓଡ଼ିଶା ସରକାର ଏକ ଗ୍ରାମପଞ୍ଚାୟତ ଚଦନ୍ତ କମିଟୀ ନିୟୁକ୍ତ କରିଥିଲେ । ଉକ୍ତ କମିଟୀ ଯେଉଁ ଉପୋକ୍ତ ଦେଇଛନ୍ତି, ତାହା ସର୍ବସାଧାରଣଙ୍କ ଗୋଚରର୍ଥେ ଲଂସଳରେ ପ୍ରକାଶ





ଯୋଗ୍ରାଠାରୁ ଚୌଦ୍ୱାରକୁ ଚୋରୁ-  
 ଶକ୍ତ ସୁକଳ ନୌକା ଯାତା :  
 ବିକାଶମୟୀ ଶ୍ରୀ ରାଧାନାଥ ରଥ  
 ଏଥିରେ ଶୁଭ ଦେଇଥିଲେ

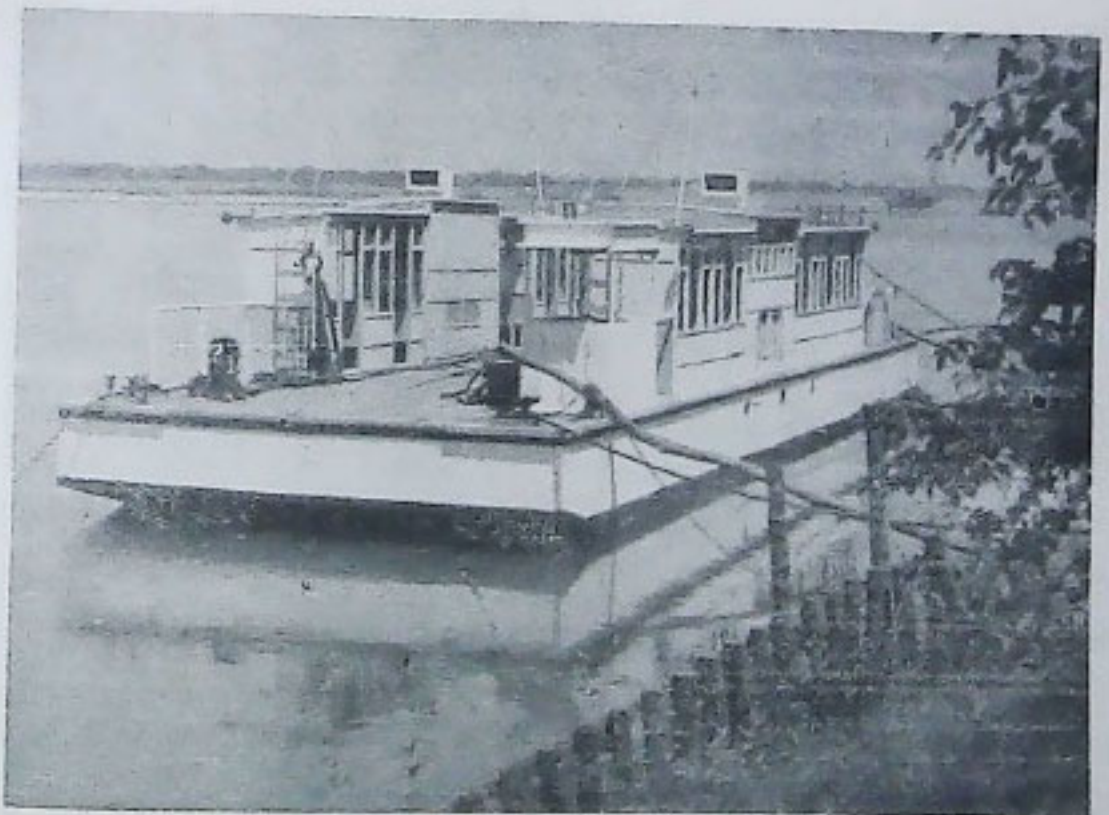

ଶକ୍ତସୁକଳ ନୌକା ଯାତା ଓ ଯାନବାହନ ଲଢ଼ାଇ କରି ଯୋଗ୍ରାଠାରୁ  
 ଚୌଦ୍ୱାରକୁ ଯାଉଅଛୁ । ଏଥିରେ ତା ୧୭/୮/୫୮ରେ ଶୁଭ ଦିଆ ହୋଇଥିଲା



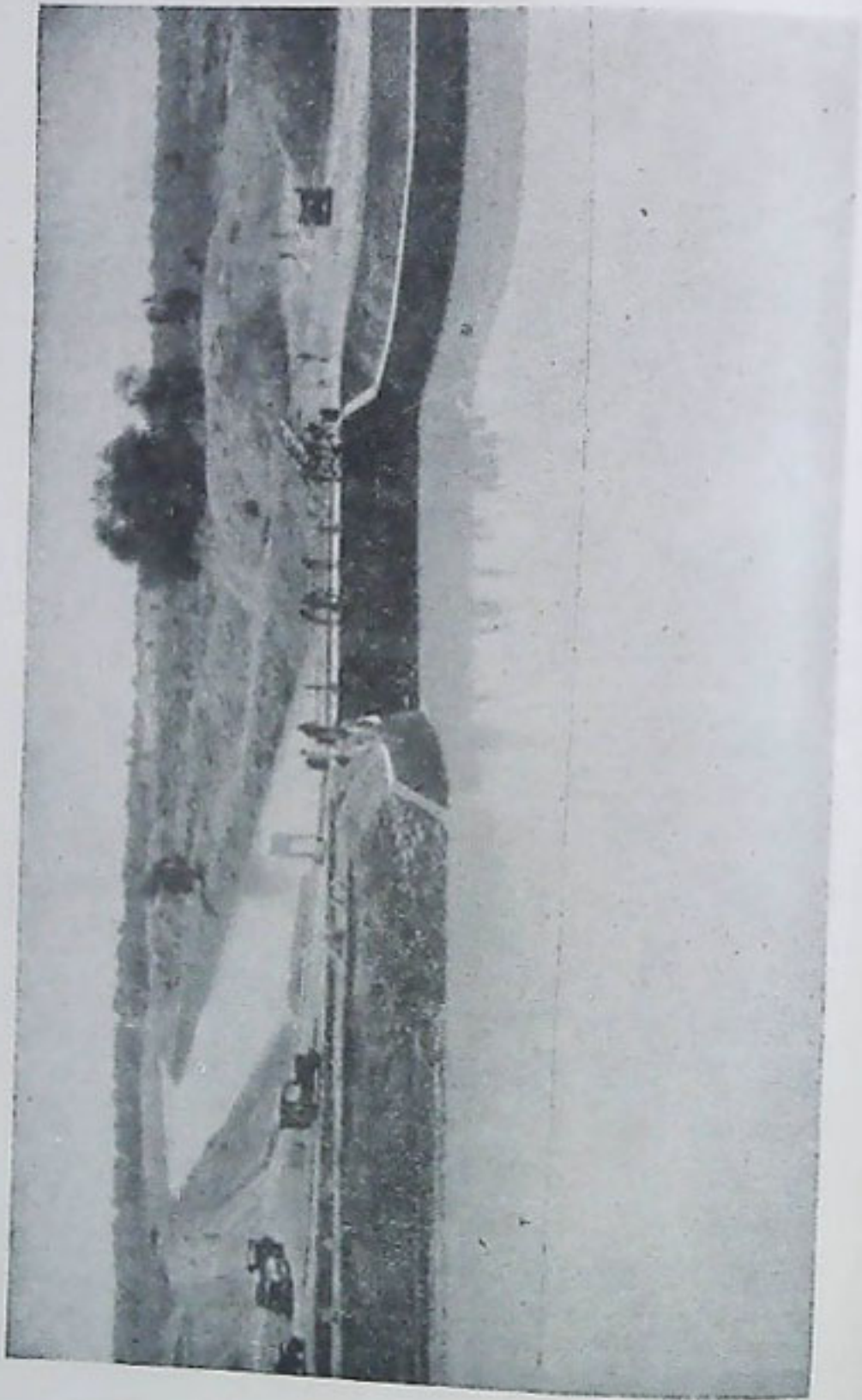

କୋଣାର୍କର ଦୀର୍ଘତମ କୋଣାର୍କର ଦୀର୍ଘତମ କୋଣାର୍କର ଦୀର୍ଘତମ



ପାଇଛି । ଏହି ଚକ୍ର କମିଟୀର ରିପୋର୍ଟ ବନ୍ଧୁ ପାଇଁ ସରକାରୀ ପ୍ରକାଶନାରେ ଗଢ଼ିତ ଅଛି । ପ୍ରତି ଖଣ୍ଡର ମୂଲ୍ୟ ଟ ୨.୧୪ ନୁଆ ପଇସା ଧାର୍ଯ୍ୟ କରାଯାଇଅଛି । ଯେଉଁମାନେ ଏହି ରିପୋର୍ଟ କଣିକାକୁ ଇଚ୍ଛା କରନ୍ତି, ସେମାନେ ପୁସ୍ତକାଳୟ, ଓଡ଼ିଶା ଗଭର୍ଣ୍ଣମେଣ୍ଟ ପ୍ରେସ, କଟକ-୧ଙ୍କଠାରୁ କଣି ପାରିବେ ।

**ଖୋର୍ଦ୍ଧା ଖାସମାହାଲ ଅଞ୍ଚଳରେ ମିଳାନ ଖସଡ଼ା କାର୍ଯ୍ୟ**

ଓଡ଼ିଶା ସରକାରଙ୍କ ସ୍ୱଳ୍ପ ବୟସ ଚରମରୁ ନିମ୍ନଲିଖିତ ପ୍ରେସ ନୋଟ ପ୍ରକାଶିତ ହୋଇଛି :—

ଅଳ୍ପ ଦିନ ହେଲେ ଖୋର୍ଦ୍ଧା ଖାସମାହାଲ ଅଞ୍ଚଳରେ ଆରମ୍ଭ ହୋଇଥିବା ମିଳାନ ଖସଡ଼ା କାର୍ଯ୍ୟ ସମ୍ପର୍କରେ ଜନସାଧାରଣଙ୍କ ମନରେ କେତେକ ଆଶଙ୍କା ଉତ୍ପନ୍ନ ହୋଇ ସରକାରଙ୍କ ଦୃଷ୍ଟିକୁ ଆସିଛି । ସେ ଅଞ୍ଚଳରେ ଆରମ୍ଭ ହୋଇଥିବା ବନ୍ଦୋବସ୍ତ କାର୍ଯ୍ୟ ଅକାମୀ ଓ ଅସିଦ୍ଧ ହୋଇଯିବ ବୋଲି ସେମାନେ ମନେ କରୁଛନ୍ତି । ପ୍ରକୃତ ଅବସ୍ଥା ସ୍ପଷ୍ଟଭାବରେ ବୁଝାଇ ଦେବାପାଇଁ ନିମ୍ନଲିଖିତ ପ୍ରେସ ବକ୍ତବ୍ୟ ପ୍ରକାଶ କରାଗଲା ।

ଖାସମାହାଲ ଅଞ୍ଚଳମାନଙ୍କରେ ପ୍ରତି ବର୍ଷ ମିଳାନ ଖସଡ଼ା କାର୍ଯ୍ୟ ହୁଏ । ଖୋର୍ଦ୍ଧା ଖାସମାହାଲ ଅଞ୍ଚଳରେ ବନ୍ଦୋବସ୍ତ କାର୍ଯ୍ୟ ଆରମ୍ଭ ହେବାବେଳେ ଉକ୍ତ କାର୍ଯ୍ୟକୁ ପୁରୀର ରଖାଯାଇଥିଲା । ବନ୍ଦୋବସ୍ତ କାର୍ଯ୍ୟ ସରିବା ଓ ଖାସମାହାଲ ରେକର୍ଡ୍ ସଂଗୋଧିତ ହେବା ପରେ ଯେଉଁସବୁ ପଠିତ ଜମି ଦିଆଯାଇଥିଲା ତାହାକୁ ରେକର୍ଡ୍‌କ୍ରମ କରାଯାଇଁ ଅଳ୍ପ ଦିନ ହେଲେ ପୁଣି ମିଳାନ ଖସଡ଼ା କାର୍ଯ୍ୟ ଆରମ୍ଭ ହୋଇଥିଲା । ସ୍ୱଳ୍ପଲିପି ତିଆରି କରିବାପାଇଁ ଯେଉଁ ବ୍ୟବସ୍ଥା ବନ୍ଦୋବସ୍ତ କାର୍ଯ୍ୟ ହେଉଛି, ମିଳାନ ଖସଡ଼ା କାର୍ଯ୍ୟଦ୍ୱାରା ସେଥିରେ କୌଣସି ବାଧା ପଡ଼ିବ ନାହିଁ । ଏ କାର୍ଯ୍ୟର ଅସଲ

ଉଦ୍ଦେଶ୍ୟ କଣ, ତାହା ଲୋକେ ଠିକଭାବରେ ବୁଝି ନ ଥିବାରୁ ସରକାର ଏ କାର୍ଯ୍ୟ ରହିତ କରିବାପାଇଁ ଆଦେଶ ଦେଇଛନ୍ତି । ଚହୁସିଲଦାର ନୋଟିସ ଦେବା ପରେ ଯେଉଁସବୁ ଦରଖାସ୍ତ ଦାଖଲ କରାଯାଇଛି, ସେଗୁଡ଼ିକ ସମ୍ପର୍କରେ ଖଜଣା ବନ୍ଦୋବସ୍ତ କାର୍ଯ୍ୟ ବେଳେ ଆବଶ୍ୟକତା ବ୍ୟବସ୍ଥା କରିବା ନିମନ୍ତେ ସେଗୁଡ଼ିକୁ ଗଞ୍ଜାମ - ଡେକାନାଲ ମେଜର ସେଟଲମେଣ୍ଟ ଅଫିସରଙ୍କ ନିକଟକୁ ପଠାଇ ଦିଆଯିବ ବୋଲି ମଧ୍ୟ ସରକାର ନିର୍ଦ୍ଦେଶ ଦେଇଛନ୍ତି । ସ୍ୱଳ୍ପଲିପି କର୍ତ୍ତୃପକ୍ଷମାନଙ୍କ ନିକଟକୁ ଆବଶ୍ୟକତା ନିର୍ଦ୍ଦେଶାବଳୀ ପଠାଯାଇଛି । ଯେଉଁ ପ୍ରଜାମାନେ ବର୍ତ୍ତମାନ ପର୍ଯ୍ୟନ୍ତ ଚହୁସିଲଦାରଙ୍କ ପାଖକୁ ଦରଖାସ୍ତ କରି ନାହାନ୍ତି, ସେଥିଯୋଗୁଁ ସେମାନଙ୍କୁ କୌଣସି ପ୍ରକାର ଅସୁବିଧାରେ ପଡ଼ିବାକୁ ହେବ ନାହିଁ, କାରଣ ସ୍ୱଳ୍ପ ବନ୍ଦୋବସ୍ତ ସମୟରେ ସେମାନେ ବନ୍ଦୋବସ୍ତ କର୍ତ୍ତୃପକ୍ଷଙ୍କ ଦ୍ୱାରା ସ୍ୱଳ୍ପଲିପିକୁ ସଂଗୋଧିତ କରାଇ ନେଇ ପାରିବେ । ଯେଉଁ ପରିବର୍ତ୍ତନ ଗୁଡ଼ିକ ଏଥିପ୍ରସଙ୍ଗ ଚିଠା ସ୍ୱଳ୍ପଲିପିର ଅଙ୍ଗୀକୃତ ହୋଇଛି, ବନ୍ଦୋବସ୍ତ କର୍ତ୍ତୃପକ୍ଷଙ୍କ ନିକଟରେ ଆପଣି ଦରଖାସ୍ତ କରାଗଲେ ରାଜସ୍ୱ ବନ୍ଦୋବସ୍ତ କାର୍ଯ୍ୟ ରୁଞ୍ଚାନ୍ତ ହେଲେବେଳେ ତାହା ଚର୍ଚ୍ଚିତ ଅଙ୍ଗୀକୃତ ହେବ । ପଠିତ ଜମିର ବନ୍ଦୋବସ୍ତ କାର୍ଯ୍ୟ ପୂର୍ବପରି ସୁଲଭ ଓ ବର୍ଷାକାଳ ପରେ ସ୍ୱଳ୍ପ ବନ୍ଦୋବସ୍ତ କାର୍ଯ୍ୟ ଚାଲିଲେ ଚର୍ଚ୍ଚିତ ରେକର୍ଡ୍ ବା ହାଗନପସ ବନ୍ଦୋବସ୍ତ କର୍ତ୍ତୃପକ୍ଷଙ୍କ ଦ୍ୱାରା ତିଆରି କରାଯିବ ।

**ଓଡ଼ିଶା ଦୋକାନ ଓ ବାଣିଜ୍ୟିକ ପ୍ରତିଷ୍ଠାନ ଆଇନ**

ଓଡ଼ିଶା ସରକାରଙ୍କ ଶ୍ରମବିକ୍ଷେପ ଜଣାଇଛନ୍ତି :— ୧୯୫୭ ମସିହାରେ ସ୍ୱଳ୍ପ ସରକାର ଦୋକାନ ଏବଂ ବାଣିଜ୍ୟିକ ପ୍ରତିଷ୍ଠାନମାନଙ୍କରେ କାମ କରୁଥିବା ଲୋକଙ୍କର କାମ ଓ ସୁବିଧାର ସର୍ତ୍ତ ନିୟନ୍ତ୍ରଣ କରିବା



ଉଦ୍ଦେଶ୍ୟରେ “୧୯୫୭ ମସିହାର ଓଡ଼ିଶା ଗୋଦାନ ଓ ବାଣିଜ୍ୟିକ ପ୍ରଶ୍ଵାନ ଆଇନ” ପ୍ରଣୟନ କରାଥିଲେ । ଉକ୍ତ ଆଇନର ବିଧାନମାନ କାର୍ଯ୍ୟକାରୀ କରିବା ନିମନ୍ତେ କେତେଗୁଡ଼ିଏ ନିୟମ ପ୍ରଣୟନ କରାଯାଇଅଛି ଓ ସେଗୁଡ଼ିକ ଓଡ଼ିଶା ଗେଜେଟ୍‌ରେ ଗତ ୯-୫-୫୮ ତାରିଖରେ ପ୍ରକାଶିତ ହୋଇଅଛି ।

ସରକାର ପୁର କରାଅଛନ୍ତି ଯେ, ବର୍ତ୍ତମାନ ପାଇଁ ଉକ୍ତ ଆଇନର ବିଧାନମାନ କଟକ ନଗର ଏବଂ ପୁରୀ, ବ୍ରହ୍ମପୁର, ପାରଳାଖେମୁଣ୍ଡି, ବାଲେଶ୍ଵର, ବାରିପଦା, ସମ୍ବଲପୁର ଓ ଜୟପୁର ସହରରେ ଚଳିତ ମାସ ୧୫ ତାରିଖଠାରୁ କାର୍ଯ୍ୟକାରୀ ହେବ । ଚତୁର୍ଦ୍ଦିଗାଣୀ ସ୍ଵଳ୍ପର ଲେବର କର୍ମିସନରୁ ଗଠିତ ଇନ୍‌ସ୍ପେକ୍ଟରରୁପେ ନିୟୁକ୍ତ କରାଯାଇଛି ଓ ନିମ୍ନଲିଖିତ କର୍ମସୂଚୀମାନେ ବିଭିନ୍ନ ଅଞ୍ଚଳପାଇଁ ଇନ୍‌ସ୍ପେକ୍ଟର ନିୟୁକ୍ତ ହୋଇଅଛନ୍ତି ।

(କର୍ମସୂଚୀ ନାମ)	(କର୍ମସ୍ଥଳ)
୧ । ଲେବର ଅଫିସର (ସହର ମହକୁମା)	କଟକ ମୁ୍ୟନସିପାଲଟି ଅଞ୍ଚଳ
୨ । ସହକାରୀ ଲେବର ଅଫିସର, କଟକ	”
୩ । ସହକାରୀ ଲେବର ଅଫିସର, ଜଟଣୀ	ପୁରୀ ମୁ୍ୟନସିପାଲଟି ଅଞ୍ଚଳ
୪ । ଲେବର ଅଫିସର, ବ୍ରହ୍ମପୁର	ବ୍ରହ୍ମପୁର ଓ ପାରଳାଖେମୁଣ୍ଡି ମୁ୍ୟନସିପାଲଟି ଅଞ୍ଚଳ
୫ । ଲେବର ଅଫିସର, ବାଲେଶ୍ଵର	ବାଲେଶ୍ଵର ମୁ୍ୟନସିପାଲଟି ଅଞ୍ଚଳ
୬ । ଲେବର ଅଫିସର, ସମ୍ବଲପୁର	ବାରିପଦା ମୁ୍ୟନସିପାଲଟି ଅଞ୍ଚଳ

୭ । ଲେବର ଅଫିସର, ସମ୍ବଲପୁର	ସମ୍ବଲପୁର ମୁ୍ୟନସିପାଲଟି ଅଞ୍ଚଳ
୮ । ସହକାରୀ ଲେବର ଅଫିସର, ସମ୍ବଲପୁର	ଜୟପୁର ମୁ୍ୟନସିପାଲଟି ଅଞ୍ଚଳ

୧୯୫୭ ମସିହାର ସାମ୍ବାଦିକ ଆଇନ ଅନୁଯାୟୀ ଯେଉଁ ସବୁଓଡ଼ିଶା ଅଫିସରମାନେ ଉପସ୍ଥଳ ଅଞ୍ଚଳମାନଙ୍କରେ ଇନ୍‌ସ୍ପେକ୍ଟରରୁପେ କାର୍ଯ୍ୟ କରୁଥିଲେ, ସେମାନେ ଆସନ୍ତା ୧୫-୮-୫୮ ତାରିଖଠାରୁ ଆଉ ତାହା କରିବେ ନାହିଁ ।

**ଓଡ଼ିଶା କାଠଜିନିଷ କାରଖାନା**

ଓଡ଼ିଶାର ଶିଳ୍ପବିକାଶ ଚଳେଇବ ନିଶ୍ଚୟ କରାଯାଇଅଛି— ଆମେ ଆନନ୍ଦର ସହିତ ଘୋଷଣା କରୁଛୁ ଯେ ଓଡ଼ିଶା ସରକାରଙ୍କ ଅନୁମୋଦିତ “ଓଡ଼ିଶା କାଠଜିନିଷ କାରଖାନା କଟକ”ର ଶିଳ୍ପ ଅଞ୍ଚଳରେ ଅନୁଦାନ ହେବ ପ୍ରାପ୍ତି ହୋଇଛି । ଏହି କାରଖାନାରେ ଉତ୍ପାଦନ ଆରମ୍ଭ ହେଲାଣି । ଏଠାରେ ଅଫିସ, କଲେଜ ଓ ସ୍କୁଲପାଇଁ ସବୁପ୍ରକାର ଆସବାବପତ୍ର, ଝରକା, କବାଟ ଓ କାଠଜିନିଷ ଉତ୍ପାଦନ କରିବାପାଇଁ ବସ୍ତୁ ନିଆଯାଏ । ଯେଉଁ ବ୍ୟକ୍ତି ଓ ଅନୁଷ୍ଠାନମାନେ କାଠଜିନିଷମାନ ଏ କାରଖାନାରେ ବସ୍ତୁ ଦେବାକୁ ଚାହାନ୍ତି, ସେମାନେ ଅନୁଗ୍ରହପୂର୍ବକ କାରଖାନା ପରିବର୍ତ୍ତନ କରି ଯାଆନ୍ତୁ । କାଠଜିନିଷ ସମ୍ପର୍କରେ ସବୁକ୍ଷେତ୍ର ବିବରଣୀ “ଉତ୍କଳନେତ୍ର ମ୍ୟାନେଜର, ଉତ୍କଳ ଓପାର୍ଟମ୍ଣ୍ଟ ଫାଇଲ୍ସ, ଇଣ୍ଡଷ୍ଟ୍ରିଆଲ୍ ଇଣ୍ଡଷ୍ଟ୍ରି କଟକ”ଠାରୁ ମିଳିବ । ଏ ଶିଳ୍ପର ସଫଳତାପାଇଁ ଆପଣଙ୍କର ସହଯୋଗ ପ୍ରାର୍ଥନା ।



ଗୋରୁଗାଈମାନଙ୍କୁ ମାତା ବା ଗୋବସନ୍ତରୁ ରକ୍ଷା କରନ୍ତୁ

ବସନ୍ତ ଗୋରୁଗାଈ ଓ ମହୁଷମାନଙ୍କର ଗୋଟିଏ ମାଗ୍ନୁକ ରୋଗ । ଏହା ପଶୁମାନଙ୍କୁ ଅସୁନକ ଅବସ୍ଥା କରେ । ଭାରତର ପ୍ରାୟ ସବୁ ଅଞ୍ଚଳରେ ଏହି ରୋଗ ଦେଖାଯାଏ ଓ ଥରେ ଆରମ୍ଭ ହେଲେ ମହାମାରୀ ପରି ବ୍ୟାପେ ।

ପ୍ରତିବର୍ଷ ପ୍ରାୟ ଚାରି ଲକ୍ଷ ଗୋରୁଗାଈ ଏହି ରୋଗରେ ଆହାନ୍ତ ହୋଇ ପ୍ରାଣ ହରାନ୍ତି । ଯେତୋଟି ବା ବହୁ ରହନ୍ତି, ସେମାନଙ୍କର କାର୍ଯ୍ୟକ୍ଷମତା ଓ ଉତ୍ପାଦକା ଶକ୍ତି ଯଥେଷ୍ଟ କମିଯାଏ । ଦୃଷ୍ଟିକାର୍ଯ୍ୟ ଓ ଦୁର୍ଗନ୍ଧ ଉତ୍ପାଦନରେ ପ୍ରଚୁର କ୍ଷତି ହୁଏ । ଏଭଳି ଗୋରୁଗାଈଙ୍କୁ କେହି କଣିକାକୁ ଚାନ୍ଦାନ୍ତି ନାହିଁ । ତେଣୁ ବହୁବାଣିଜ୍ୟରେ କ୍ଷତି ଘଟେ । ଯେଉଁ ଦେଶମାନଙ୍କରେ ଭାରତୀୟ ପଶୁମାନଙ୍କର ଶୁଭ ଚାନ୍ଦା ଅଛି, ସେମାନେ ଏହି ମାଗ୍ନୁକ ରୋଗ ରୂପରେ ଆମ ଦେଶରୁ ଗୋରୁଗାଈ ନେବାକୁ ରାଜି ହୁଅନ୍ତି ନାହିଁ । ଫଳରେ ଆମ ଦେଶର ବାର୍ଷିକ ପ୍ରାୟ ଉତ୍ପାଦନ କୋଟି ଟଙ୍କା ହାନି ହୁଏ ।

ଏହି ମାଗ୍ନୁକ ରୋଗରୁ ନିଜ ନିଜର ଗୋରୁଗାଈଙ୍କୁ ରକ୍ଷା କରିବା ପାଇଁ ଏକ ଉଚ୍ଚଷ୍ଟ ପ୍ରତିଷେଧକ ଟୀକା ଆବିଷ୍କୃତ ହୋଇଅଛି । ଏହି ପ୍ରତିଷେଧକ ଟୀକା ସୁସ୍ଥ ପଶୁ ଦେହରେ ସ୍ଥାୟୀ “ରୋଗ-ନିରୋଧକ ଶକ୍ତି” ସୃଷ୍ଟି କରେ । ଅତଏବ ଆପଣଙ୍କର ଗୋରୁଗାଈମାନଙ୍କୁ “ଗୋ ବସନ୍ତ ବା ମାତା” କବଳରୁ ରକ୍ଷା କରିବା ପାଇଁ ଏହି ଟୀକା ଦିଆଇ ଦିଅନ୍ତୁ ।

ମନେ ରଖନ୍ତୁ, ଦିନା ମୂଲ୍ୟରେ ଦେଶସାର ସବୁ ଗୋରୁ ଓ ମହୁଷମାନଙ୍କୁ ଟୀକା ଦେବାପାଇଁ ସରକାର ଗୋଟିଏ କାର୍ଯ୍ୟକ୍ରମ ଚାଲୁ କରାଇଛନ୍ତି । ତାଲିମପ୍ରାପ୍ତ ପଶୁଖାଲିମାନେ ଗାଁ ଗାଁ ଯାଇ ପ୍ରତ୍ୟେକ ଗୋରୁ

ଓ ମହୁଷମାନଙ୍କୁ ଟୀକା ଦେବେ । ଶୁଭ ନିକଟରେ କର୍ମୀଦଳ ଆପଣଙ୍କ ଗାଁରେ ମଧ୍ୟ ପହଞ୍ଚିବେ । ଏ ବିଷୟରେ ଆପଣଙ୍କ ଗାଁକୁ ଆଗରୁ ଖବର ଯିବ । କର୍ମୀଦଳ ପହଞ୍ଚିଲା ପରେ ଆପଣଙ୍କର ସମସ୍ତ ଗାଈଗୋରୁ ଓ ମହୁଷମାନଙ୍କୁ ଟୀକା ଦିଆଇ ଦିଅନ୍ତୁ ।

ମନେ ରଖନ୍ତୁ

- \* ଏହି ଟୀକା ଦ୍ଵାରା କୌଣସି ପୀଡ଼ା ବା କ୍ଷତି ହୁଏ ନାହିଁ ।
- \* ଟୀକା ଦେବା ପରେ ମଧ୍ୟ କୌଣସି କୁଫଳ ହୁଏ ନାହିଁ ।
- \* ପଶୁମାନଙ୍କୁ କାମରୁ ଅନ୍ତର କରି ରଖିବାକୁ ପଡ଼େ ନାହିଁ ।
- \* ଗାଈର ଦୁର୍ଗନ୍ଧ ପରିମାଣ ହିନେ ବା ଦୁର୍ଗନ୍ଧ ହିନ ପାଇଁ ଅତି ସାମାନ୍ୟ କମିଯାଇ ପୁଣି ଶୁବାବସ୍ଥାକୁ ଫେରିଆସେ ।
- \* ଟୀକା ଦେଇଥିବା ପଶୁ ଗୋ-ବସନ୍ତ ଦ୍ଵାରା ମୋଟେ ଆହାନ୍ତ ହୁଅନ୍ତି ନାହିଁ ।

ଟୀକା ନେଇ ପରେ ପଶୁକାନରେ ଗୋଟିଏ ସ୍ଵଚ୍ଛ ଚିତ୍ତ “ଠ”ଦିଆଇ ଦିଆଯିବ । ଏହା ପଶୁର ରୋଗ ପ୍ରତିଷେଧକ ଶକ୍ତିର ସୂଚନା । ଏହି ସଙ୍କେତ ଥିଲେ ଆପଣଙ୍କ ଗାଈଗୋରୁ ବଜାରରେ ଅଧିକା ମୂଲ୍ୟରେ ବିକ୍ରି ହୋଇ ପାରିବେ ।

କର୍ମୀଦଳ ଆପଣଙ୍କ ଗାଁକୁ ଯାଉଥିବା ଦିନ ଓ ତାରିଖ ପାଇଁ ଅପେକ୍ଷା କରନ୍ତୁ । ନିଜ ନିଜର ଗୋରୁ ଓ ମହୁଷମାନଙ୍କୁ ସେଦିନ ଟୀକା ଦିଆଇ “ଗୋ ବସନ୍ତ” କବଳରୁ ରକ୍ଷା କରନ୍ତୁ ।

ଲୋକସହାୟକ ସେନା ଶିବିର

ଅଭୋବର ପହୁଲଠାରୁ ରାଇରବପୁରରେ ଏହି ଶିବିର ଖୋଲିବ ।



ସରସ୍ୱତୀ ନାଗରକମାନଙ୍କର ଶୁଖିଲା-ଜ୍ଞାନ ଓ ଦାୟିତ୍ୱବୋଧର ବକାଶ ପାଇଁ ଏବଂ ସେମାନଙ୍କୁ ସ୍ୱାର୍ଥୀନ ଦେଶର ନାଗରକ କର୍ତ୍ତବ୍ୟ ପାଳନ ନିମିତ୍ତ ଅଧିକ ଉପଯୁକ୍ତ କରିବା ଉଦ୍ଦେଶ୍ୟରେ ସରତ ସରକାର ବହୁସଂଖ୍ୟକ ଯୁବକ ଓ କାର୍ଯ୍ୟକ୍ଷମ ଲୋକଙ୍କୁ ମୌଳିକ ସାମରିକ ଶିକ୍ଷା ଦେବା ପାଇଁ ପ୍ରିୟ କରି ଅଛନ୍ତି । ଏଥିପାଇଁ ସରକାର ଲୋକସହାୟକ ସେନା ଗଠନ କରିଛନ୍ତି । ସରତର ବିଭିନ୍ନ ସ୍ଥାନରେ ଏହି ସେନା ସଂଗଠନ ପାଇଁ ତାଲିମ ଶିବିରମାନ ପ୍ରାପନ କରାଯାଇ ସେଠାରେ ବହୁସଂଖ୍ୟକ ନାଗରକଙ୍କୁ ତାଲିମ କରାଯାଉଅଛି ।

ମୟୂରଭଞ୍ଜ ଜିଲ୍ଲାର ନାଗରକମାନଙ୍କୁ ଏହି ସୁଯୋଗ ଦେବା ଉଦ୍ଦେଶ୍ୟରେ ୧୯୫୮ ଅକ୍ଟୋବର ପହିଲାଠାରୁ ଅକ୍ଟୋବର ୩୦ ତାରିଖ ପର୍ଯ୍ୟନ୍ତ ଏକ-ମାସ ପାଇଁ ସରକାରୀପୁରଠାରେ ଲୋକସହାୟକ ସେନା ତାଲିମ ଶିବିର ଖୋଲିଯାଉଅଛି । ୧୮ ବର୍ଷ-ଠାରୁ ୪୦ ବର୍ଷ ପର୍ଯ୍ୟନ୍ତ ପ୍ରତ୍ୟେକ କାର୍ଯ୍ୟକ୍ଷମ ନାଗରକ ଏ ସେନାରେ ଯୋଗଦାନ କରି ପାରିବେ । ସେମାନଙ୍କର ଉଚ୍ଚତା ଅନୁ୍ୟନ ୫ ଫୁଟ ଏବଂ ଛୁତର ମାପ ୨୯-୩୧ ଇଞ୍ଚ ହେବା ଆବଶ୍ୟକ ।

ଯେଉଁମାନେ ଆଗରୁ ସୈନିକ ଥିଲେ ବା ପୋଲିସ ବିଭାଗରେ କାର୍ଯ୍ୟ କରୁଥିଲେ ବା ଲୋକସହାୟକ ସେନା ଶିବିରରେ ଶିକ୍ଷା ପାଇଥିଲେ ଅଥବା ଏନ୍. ପି. ପି. ର ମେମ୍ବର ଥିଲେ, ସେମାନଙ୍କୁ ଶିବିରରେ ଗ୍ରହଣ କରିଯିବ ନାହିଁ । ଯେଉଁ ସ୍କୁଲଗୁଡ଼ିକରେ ଲୋକସହାୟକ ସେନା ଶିବିରରେ ଯୋଗ ଦେବାକୁ ରୁଚିବେ, ସେମାନେ ହେଡ଼୍‌କୋର୍ଟ୍‌ରୁ ସାଞ୍ଚିଫିକେଟ୍ ଆଣି ଦେଖାଇବେ । ସେହି ସାଞ୍ଚିଫିକେଟ୍‌ରେ ପୁସ୍ତକ ଲେଖାଥିବ ଯେ ସେମାନେ ଏନ୍. ପି. ପି. ବା ଏ. ପି. ପି. ର ମେମ୍ବର ନୁହନ୍ତି ଏବଂ ସ୍କୁଲ ରେକର୍ଡ୍‌ର ଅନୁଯାୟୀ ସେମାନଙ୍କର ବୟସ ୧୮ ବର୍ଷରୁ ଊଣା ହୁଏ ।

ଯେଉଁମାନେ ଏଥିରେ ଯୋଗଦେବେ, ସେମାନଙ୍କୁ ଉଚ୍ଚିଷ୍ଠ ତାଲିମ ଶିବିରରେ ତାଲିମ ଗ୍ରହଣ କରିବାକୁ ହେବ । ତାଲିମ ସମୟ ମଧ୍ୟରେ ଶିକ୍ଷାର୍ଥୀମାନଙ୍କୁ ବିନା ମୁଲ୍ୟରେ ଖାଦ୍ୟ, ବସ୍ତ୍ର ଓ ଦାସସ୍ଥାନ ଯୋଗାଇ ଦିଆଯିବ । ଶିକ୍ଷାର୍ଥୀମାନଙ୍କୁ ଶିବିରରେ ଯୋଗଦେବା ପାଇଁ କୌଣସି ଗପୁଖର୍ଚ୍ଚ ଦିଆଯିବ ନାହିଁ । କେବଳ ସନ୍ତୋଷଜନକ ଭାବରେ ଶିକ୍ଷା ଶେଷ କଲେ ପ୍ରତ୍ୟେକ ଶିକ୍ଷାର୍ଥୀଙ୍କୁ ହାତଖର୍ଚ୍ଚ ପାଇଁ ଟ ୧୫୯ ଲେଖାଏଁ ଦିଆଯିବ ।

ଉଚ୍ଚିଷ୍ଠ ସରକାରୀପୁର ତାଲିମ ଶିବିରରେ ୫୨୫ ଜଣ ଶିକ୍ଷାର୍ଥୀଙ୍କ ପାଇଁ ତାଲିମ ବ୍ୟବସ୍ଥା କରାଯାଇଅଛି । ସରକାରୀପୁରଠାରେ ୧୯୫୮ ସେପ୍ଟେମ୍ବର ୨୯ ତାରିଖଠାରୁ ଅକ୍ଟୋବର ପହିଲା ପର୍ଯ୍ୟନ୍ତ ଶିବିରପାଇଁ ଶିକ୍ଷାର୍ଥୀ ମନୋନୟନ କରାଯିବ । ଆଶା କରାଯାଏ, ଉନ୍ନତକାରୀ ଯୁବକମାନେ ଉକ୍ତ ତାଲିମମାନଙ୍କରେ ରିଡ଼ିଂ ଅଫିସରଙ୍କୁ ସାକ୍ଷାତ କରି ତାଲିମ ଶିବିରରେ ଯୋଗଦେବା ନିମନ୍ତେ ନିଜ ନିଜର ନାମ ରେକର୍ଡ୍‌କୁ ଭୁଲି କରାଇନେବେ ।

**ଜାତୀୟ ସଙ୍ଗୀତର ଅନୁମୋଦିତ ପାଠ**

“ଜନଗଣମନ” ଜାତୀୟ ସଙ୍ଗୀତର ଐକତାନିକ, ସମବେତ କଣ୍ଠ-ଗୀତ ଓ ସାମରିକ ବାଦ୍ୟ-ସମ୍ବଳିତ ଗାନ ଓ ବାଦନକୁ ପ୍ରମାଣୀକୃତ କରାଯାଇଛି । ଏହାର ଅନୁମୋଦିତ ପାଠ ବ୍ୟବସାୟ ଉଦ୍ଦେଶ୍ୟରେ ବ୍ୟବହୃତ ହେବା ସକାଶେ ଗ୍ରାମୋଫୋନ କମ୍ପାନୀମାନଙ୍କୁ ମିଳିବ ।

ସରତ ସରକାର ଦୁର୍ଭିକାର ସହିତ ଗୋଷ୍ଠୀ କରିବାକୁ ରୁଚାନ୍ତି ଯେ ଉତ୍କଳ ସାଧାରଣ ଓ ବେସରକାଶ ଉତ୍କଳମାନଙ୍କରେ ସର୍ବସାଧାରଣଙ୍କର ଏହାର କେବଳ ଅନୁମୋଦିତ ପାଠଟି ବ୍ୟବହାର କରିବା ଉଚିତ ।



ଯଦି କୌଣସି ଗ୍ରାମୋପଦାନ କମ୍ପାନୀ ନାଶ୍ଟ  
ସଙ୍ଗୀତର ଐକତାମିକ ସମବେଦ କଣ୍ଠ ଓ ସାମରକ  
ବାଦ୍ୟର ପ୍ରାମାଣିକ ପାଠକୁ ରେକର୍ଡ଼ କରିବାକୁ  
ସୁଦ୍ଧାନ୍ତି, ସେ “ଡିରେକ୍ଟର ଜେନେରାଲ, ଅଲ୍ ଇଣ୍ଡିଆ  
ରେକର୍ଡ଼, ବ୍ରହ୍ମଚାଷ୍ଟ୍ରିକ ଦ୍ଵାରା, ପାର୍ଲମେଣ୍ଟ ସ୍ଟ୍ରିଟ୍,  
ନିଆ ଦିଲ୍ଲୀ ସହର ପ୍ରଧାନାଳୟ କରନ୍ତୁ । ଟ ୫୦୯  
ପିସ ଦାଖଲ କଲେ ସେ କୋମ୍ପାନୀକୁ ଅନୁମୋଦିତ  
ପାଠର ଏକ ନକଲ ଯୋଗାଇ ଦିଆଯିବ ।

**କୃଷି ବିଭାଗରେ  
ଜ୍ୟେଷ୍ଠ ଡାଇରେକ୍ଟର ନିଯୁକ୍ତ**

ଓଡ଼ିଶା ସରକାରଙ୍କ ବିଭାଗ ବିଭାଗ ଜଣାଇଛନ୍ତି:—  
ଗତ କେତେ ଦିନ ହେଲା ଓଡ଼ିଶାର କେତେକ  
ସମ୍ଭାଦପତ୍ରରେ ଓଡ଼ିଶାର କୃଷି ବିଭାଗରେ ଜ୍ୟେଷ୍ଠ  
ଡାଇରେକ୍ଟର ନିଯୁକ୍ତ ବିଷୟରେ କେତେକ  
କପୋଳକଳ୍ପିତ ସମ୍ଭାଦ ପ୍ରକାଶ ପାଇଅଛି । ସରକାର  
ଜଣାଇ ଦେବାକୁ ସୁଦ୍ଧାନ୍ତି ଯେ ଏ ସବୁ ସମ୍ଭାଦରେ  
କିଛି ଭୁଲି ନାହିଁ । ପ୍ରକୃତରେ ଘରତ ସରକାରଙ୍କ  
ନିର୍ଦ୍ଦେଶ ଅନୁସାରେ ଜଣେ ମାତ୍ର ଜ୍ୟେଷ୍ଠ ଡାଇରେକ୍ଟର  
ନିଯୁକ୍ତ ବିଷୟ ସରକାରଙ୍କ ବିଚାରଧୀନ ଅଛି । ଏହାର  
ସମସ୍ତ ବ୍ୟୟ ଘରତ ସରକାର ଭୁଲାଇବେ । ଏ  
ବିଷୟରେ କୌଣସି ଶେଷ ନିଷ୍ପତ୍ତି ଏ ପର୍ଯ୍ୟନ୍ତ  
ହୋଇନାହିଁ । ଏହାଛଡ଼ା ଆଉ କେତେ ସମ୍ଭାଦ ଏ  
ବିଷୟରେ ବାହାରିଛି, ତାହା ମଧ୍ୟ ଭୁଲିବୁନ ।

**‘ଏନ୍ଡ୍ରେକ୍ସ’ର ବ୍ୟବହାର ପ୍ରଣାଳୀ**

ଓଡ଼ିଶାର କୃଷି ସମ୍ଭାଦ ସରକାରଙ୍କ ବିଭାଗ  
ଜଣାଇଛନ୍ତି :—  
“ଏନ୍ଡ୍ରେକ୍ସ” ବିଭିନ୍ନ ପ୍ରକାର ପତଳ ନଷ୍ଟ  
କରୁଥିବା ପୋକକୁ ବିନାଶ କରିବାପାଇଁ ବ୍ୟବହାର  
କରାଯାଏ ।

ଏହା ଖୁବ୍ ଶକ୍ତିଶାଳୀ । ତେଣୁ ଅଳ୍ପ  
ପରିମାଣରେ ଏନ୍ଡ୍ରେକ୍ସ ବ୍ୟବହାର କରି ପତଳକୁ  
ପୋକଦାଉରୁ ରକ୍ଷା କରାଯାଏ ।

ଏହା ଅନେକ ଦିନ ପତଳରେ ରଖି ରହେ ।  
ତେଣୁ ଧାନ ପ୍ରଭୃତି ପତଳ ପାଇଁ ଏହାକୁ ୨୩ ଥର  
ବ୍ୟବହାର କରିବାକୁ ପଡ଼େ ।

ଏହାକୁ ପାଉଁଶର ଆକାରରେ ଓ ପାଣିରେ  
ଗୋଳାଇ ବ୍ୟବହାର କରାଯାଏ ।

(୧) ଧାନ ଗଛକଟା ପୋକ ବା ବଗପଗିଆ  
[Stem-borer], (୨) ବଳି ବା ନଳକଟା ପୋକ  
[ Rice-case Worm ], (୩) ମରତ ପୋକ  
ବା ବହିଆ [ Rice Hispa ], (୪) ମହୁଆ ବା  
ଗନ୍ଧ ପୋକ [ Rice Bug ] ଓ (୫) ହରିଣୀ  
ବା ଦଳଦଳ ପତଳ [ Army Worm ] ପ୍ରଭୃତିକୁ  
ବିନାଶ କରିବାପାଇଁ ୧୨ ଆଇନ୍ସ ଏନ୍ଡ୍ରେକ୍ସ  
( ସିଗାରେଟ୍ ଟିଣରେ ୧୨ ଟିଣ ) ଯଥେଷ୍ଟ ପରିମାଣର  
ପାଣିରେ ମିଶାଇ ୧ ଏକର ଜମିରେ ପିତଳାଣ୍ଡ  
କରିବାହାର ଏ ପୋକଗୁଡ଼ିକ ନଷ୍ଟ ହୋଇ ଯାଆନ୍ତୁ ।

୧୮ ଆଇନ୍ସ ଏନ୍ଡ୍ରେକ୍ସ ଯଥେଷ୍ଟ  
ପରିମାଣର ପାଣିରେ ଗୋଳାଇ ୧ ଏକର ଧାନ  
ଜମିରେ ପିତଳାଣ୍ଡ କଲେ ଧାନର ଧଉଳ ପୋକ ନଷ୍ଟ  
ହୋଇଯାଆନ୍ତୁ ।

ଏନ୍ଡ୍ରେକ୍ସ ୮ ଆଇନ୍ସ (ସିଗାରେଟ୍ ଟିଣରେ  
୧ ଟିଣ) ଯଥେଷ୍ଟ ପରିମାଣରେ ପାଣିରେ ମିଶାଇ  
ପିତଳାଣ୍ଡ କଲେ ୧ ଏକର ଆଖୁ ପତଳର ପାଇରିଲ  
( Pyrilla ), ଧଳାମାଛ ( White Fly ) ଓ ଆଖୁ  
ଓଡ଼ିଶ ( Sugar Cane Ligacid Bug ) ନଷ୍ଟ  
ହୁଅନ୍ତୁ ।

ଆମ୍-ଡାଆଣି ( Mango Hopper ) ଦାଉରୁ  
ଆମ୍ ବଉଳକୁ ରକ୍ଷା କରିବାକୁ ହେଲେ ଗର



# ଉତ୍କଳ ପ୍ରସଙ୍ଗ

ପ୍ରତି ଆଉଁସ ଏନ୍ଡ୍ରେକ୍ସ ପାଣିରେ ମିଶାଇ ପିତଳାଣ୍ଡ କରିବ ।

କଥାସ ଓ ବଗିଚା ଦୁଡ଼ା ଅଧିକାଂଶ ପୋକଙ୍କର ବଂଶପ୍ରସାର ପୁଲୀ । ତେଣୁ ସେମାନଙ୍କୁ ନଷ୍ଟ କରିବାପାଇଁ ଏନ୍ଡ୍ରେକ୍ସ ଗୁଣ୍ଡକୁ (Dusting) ସିନ୍ଧୁ ଦିଆଯାଏ ।

ଖରଟିଆ ପାଗରେ ଏନ୍ଡ୍ରେକ୍ସ ଉପଯୋଗ କରିବ ।

### ସଚରଣା :—

ମଣିଷ ଓ ଜୀବଜନ୍ତୁଙ୍କ ପ୍ରତି ଏହା ଗୋଟିଏ ବିଷାକ୍ତ ପଦାର୍ଥ ହୋଇଥିବାରୁ ସାବଧାନତାସହକାରେ ଏହାକୁ ବ୍ୟବହାର କରିବ ।

ହାତରେ ନ ଗୋଳାଇ ଖଣ୍ଡେ ହାଡ଼ ବା ଚଟୁରେ ଗୋଳାଇବ, ଯେପରି କି ହାତରେ ବା କୌଣସି ଅଙ୍ଗ-ପ୍ରାଙ୍ଗରେ ଏହା ନ ଲାଗେ ।

ଯଦି ଏହା କୌଣସି ଅଙ୍ଗପ୍ରାଙ୍ଗ ବା ଲୁଗା-ପଟାରେ ଲାଗେ, ଶୀଘ୍ର ସାବୁନ ଦେଇ ସଫା କରିଦେବ ।

ନିଶ୍ଚାସରେ ଏହାର ବାମ୍ଫ ଯେପରି ନ ଯାଏ, ସେଥିପ୍ରତି ସଚରଣ ହେବ । ଆଖିରେ ଏହାର କୌଣସି ଛିଟା ଲାଗିଲେ ୧୦ ମିନିଟରୁ ଅଧିକ ସମୟ ପରିଷ୍କାର ପାଣିରେ ଆଖି ଧୋଇବ ଏବଂ ଶୀଘ୍ର ଡାକ୍ତରଙ୍କ ପରାମର୍ଶ ନେବ । କୌଣସି ପ୍ରକାରେ ଏହା ଡୋକି ହୋଇ ଯାଇଥିଲେ, ବାନ୍ତି କରାଇ ଏହାକୁ ପେଟରୁ ବାହାର କରିଦେବା ଆବଶ୍ୟକ ।

ନିକଟରେ କୌଣସି ଫସଲରେ ଏନ୍ଡ୍ରେକ୍ସ ପ୍ରୟୋଗ ହୋଇଥିଲେ ସେ ଫସଲକୁ ଗୋରୁଗାଈକୁ ଖାଇବାକୁ ଦେବା ନିଷେଧ । ଏହା ପ୍ରୟୋଗ ହେବାର ଖୁବ୍ କମରେ ମାସକପରେ ସେ ଫସଲ ଗୋରୁଗାଈକୁ ଖାଇବାକୁ ଦିଆଯାଇପାରେ ।

## ଉତ୍କଳ ପ୍ରଣାଳୀରେ

### ଧୂଆଁ ପତ୍ର ଗୃଷ ସଂପର୍କରେ ତାଲିମ

ଦ୍ଵିତୀୟ ପଞ୍ଚବାର୍ଷିକ ଯୋଜନା ଅନୁସାରେ ଭୂମିନିଆ ଧୂଆଁ ପତ୍ର ଉତ୍ପାଦନର ଉତ୍କଳ ପ୍ରଣାଳୀ ସଂପର୍କରେ ରାଜମହେନ୍ଦ୍ରୀଠାରେ ଥିବା ସେଣ୍ଟ୍ରାଲ ଟବାକୋ ରିଜ୍ ଲନଷ୍ଟିଟ୍ୟୁଟ୍ରେ ତାଲିମ ଦିଆଯିବ । ଯେଉଁମାନେ ଭୂମିନିଆ ଧୂଆଁ ପତ୍ର ଉତ୍ପାଦନ ବିଷୟରେ ଆଗ୍ରହୀ ହେବେ ସେମାନଙ୍କୁ ଓ ବିଶେଷ କରି ଉତ୍କଳ ପ୍ରଣାଳୀରେ ତଳମୁଣ୍ଡା ଉତ୍ତାରିବା, ଗୁଣ୍ଡ କରିବା, ରଖାଧୁଆ କରିବା, ଝିଡ଼ାଝିଡ଼ି କରିବା ଓ ଶ୍ରେଣୀ ବିଭାଗ କରିବାକୁ ଗୁଡ଼ୁ ଥିବା ଗୃହୀମାନଙ୍କୁ ତାଲିମ ଦେବା ହେଉଛି ଉଚ୍ଚ ଅନୁଷ୍ଠାନର ଉଦ୍ଦେଶ୍ୟ । ଧୂଆଁ ପତ୍ର ଉତ୍ପାଦନରେ ନିମ୍ନଲିଖିତ ବିଷୟରେ ପ୍ରସ୍ତୁତରତ ଓ ବ୍ୟାବହାରିକ ଶିକ୍ଷା ଦିଆଯିବ ।

### ତଳମୁଣ୍ଡା :—

- (୧) ପଟାଳ କଥାସ ପ୍ରସ୍ତୁତ କରିବା, ଖଟ ପକାଇବା, ରୋଗ ଓ ପୋକ ଦାଉରୁ ରକ୍ଷିତ ରଖା କରିବା ।
- (୨) ରଜ୍ଜ ଲଗାଇବା, ପାଣି ଦେବା ଓ ଦାସ ବାଛିବା ।
- (୩) ପୋକ ଓ ରୋଗ ନିୟନ୍ତ୍ରଣ ପାଇଁ ଗୁଣ୍ଡାଧୁନିନ ସାର ବ୍ୟବହାର କରିବା ।

### ଖେତ :-

- (୧) ପ୍ରାରମ୍ଭିକ ଗୁଣ୍ଡ ଓ ଖଟ ପକାଇନା ।
- (୨) ରୁଆସେଇ କରିବା ଓ ଖେଡ଼ୁଆ ପକାଇବା ।
- (୩) ବିଦାଦେବା ଓ ଦାସ ବାଛିବା ।
- (୪) ନମିକୁ ପରିଷ୍କାର ରଖିବା ଓ ରୋଗିଣୀ ଖଟ ଉପାଡ଼ି ଫୋପାଡ଼ିଦେବା ।
- (୫) ରୋଗ ଓ ପୋକ ନିୟନ୍ତ୍ରଣ ।



ଅମଳ କରିବା ଓ ଜମିକୁ ପାଗେଇବା :-

(୧) ଅମଳ କରିବା, ରଖାଧୁଆ କରିବା, ମେଣ୍ଡା ସିଲେଇ କରିବା, ବସ୍ତାରେ ବାନ୍ଧିବା ଓ କସମପ୍ରାଣକରଣ ।

ହେବ । ଆଉ ମଧ୍ୟ ଶିକ୍ଷାର୍ଥୀମାନେ ରହିବା ଓ ଖାଇବା ପାଇଁ ନିଜେ ବ୍ୟବସ୍ଥା କରିବେ । ଶିକ୍ଷାର୍ଥୀମାନଙ୍କୁ କୌଣସି ବୃତ୍ତି ପ୍ରଭୃତି ଦିଆଯିବ ନାହିଁ । ତାଲମ ପାଇ ସାରବା ପରେ ନିୟୁକ୍ତ ଦିଆଯିବ ବୋଲି କୌଣସି ପ୍ରତିଶ୍ରୁତି ଦିଆଯିବ ନାହିଁ ।

ଏଠାରେ ତେଲଗୁ ଓ ଇଂରାଜୀ ଭାଷାରେ ଶିକ୍ଷା ଦିଆଯିବ । ୧୯୫୮ ସେପ୍ଟେମ୍ବର ପହିଲାଠାରୁ ୧୯୫୮ ମାର୍ଚ୍ଚ ୩୧ ତାରିଖ ମଧ୍ୟରେ ଶିକ୍ଷା ଦିଆଯିବ । କିନ୍ତୁ କେବଳ ପ୍ରଥମ ଅମଳ କରିବା ଓ ପାଗେଇବା ସଂପର୍କରେ ତାଲମ ନେବାକୁ ଇଚ୍ଛା କରୁଥିବା ଶିକ୍ଷାର୍ଥୀମାନଙ୍କୁ ୧୯୫୯ ଜାନୁଆରୀ ୧୫ ତାରିଖଠାରୁ ମାର୍ଚ୍ଚ ୩୧ ତାରିଖ ପର୍ଯ୍ୟନ୍ତ ଶିକ୍ଷା ଦିଆଯିବ । ଏହା ଛଡ଼ା ଉତ୍ପାଦନର ୩ଟି ପର୍ଯ୍ୟାୟ ମଧ୍ୟରୁ ପ୍ରତ୍ୟେକରେ ପ୍ରାୟ ଏକ ସପ୍ତାହ ପାଇଁ ସଂକ୍ଷିପ୍ତ ବ୍ୟାବହାରିକ ତାଲମ ନେବା ପାଇଁ ମଧ୍ୟ ବ୍ୟବସ୍ଥା କରାଯିବ । ବିନା ଖର୍ଚ୍ଚରେ ତାଲମ ଦିଆଯିବ; କିନ୍ତୁ ଶିକ୍ଷାର୍ଥୀମାନଙ୍କୁ ନିଜ ଖର୍ଚ୍ଚରେ ତାଲମ ସମୟରେ ରହିବା, ଖାଇବା ଓ ଦରକାର ହେଲେ ଭ୍ରମଣ କରିବାର ବ୍ୟବସ୍ଥା କରିବାକୁ

ଯେଉଁମାନେ ଉକ୍ତ ତାଲମ ପାଇବାକୁ ଇଚ୍ଛା କରନ୍ତି, ସେମାନେ ଦରଖାସ୍ତ ପଠାନ୍ତୁ । ପ୍ରାର୍ଥୀମାନେ କପରି ଲେଖିପଢ଼ି ପାରନ୍ତି, ତାଙ୍କ ନିଜ ପିତାମାତାଙ୍କ ହାତରେ କେତେ ଧୁଆଁ ପତ୍ର ଜମି ଅଛି, ସାଧାରଣ ଭାବରେ ଗୃହକାର୍ଯ୍ୟରେ ଓ ବିଶେଷ ଭାବରେ ଧୁଆଁ ପତ୍ର ଗୁଣ କରିବା ଓ ପାଗେଇବା ସଂପର୍କରେ ତାଙ୍କର କି ଅଭିଜ୍ଞତା ଅଛି, ସେ ସବୁ ଦରଖାସ୍ତରେ ଉଲ୍ଲେଖ କରିବାକୁ ହେବ । ଦରଖାସ୍ତଗୁଡ଼ିକ ୧୯୫୮ ଅଗଷ୍ଟ ୨୧ ତାରିଖ ପୂର୍ବରୁ "ଡିରେକ୍ଟର, ଟବାକୋ ରିସର୍ଚ୍ଚ, ସେଣ୍ଟ୍ରାଲ ଟବାକୋ ରିସର୍ଚ୍ଚ ଇନ୍ଷ୍ଟିଚ୍ୟୁଟ୍, ରାଜମହେନ୍ଦ୍ରୀ" କି ନିକଟରେ ପହଞ୍ଚିବା ଆବଶ୍ୟକ ।

**କେତୋଟି ଜାଣିବାର କଥା**

ଗତ ୧୯୫୭ ମସିହାରେ ଭାରତର ବିଭିନ୍ନ ଉଦ୍ୟୋଗରେ ୭୩୫ କୋଟି ୨୦ ଲକ୍ଷ ଗଜରୁ ଅଧିକ ଲୁଗା ଉତ୍ପାଦିତ ହୋଇଛି । ଏଥିରୁ ୫୩୧ କୋଟି ୭୦ ଲକ୍ଷ ଗଜ ମିଲ୍‌ଗୁଡ଼ିକରେ ୩୦ କୋଟି ୩୦ ଲକ୍ଷ ଗଜ କଳ ଉତ୍ପାଦିତ ଏବଂ ୧୭୮ କୋଟି ଗଜ ହାତ ତନ୍ତରେ ଉତ୍ପାଦିତ ହୋଇଛି । ସାଧାରଣ ଖଣ୍ଡ ଉତ୍ପାଦନ ୪ କୋଟି ୧୧ ଲକ୍ଷ ୭୦ ହଜାର ଗଜ ଏବଂ ଅମୃତ ଖଣ୍ଡ ଉତ୍ପାଦନ ୧ କୋଟି ୯୦ ଲକ୍ଷ ୧୦ ହଜାର ଗଜ ହୋଇଛି । ଏହି ବର୍ଷ ୮୪ କୋଟି ୪୯ ଲକ୍ଷ ୨୦ ହଜାର ଗଜ କାର୍ଯ୍ୟ ସମ୍ପନ୍ନ ରପ୍ତାନି ହୋଇଛି । ୧୯୫୫ ଓ ୧୯୫୬ ମସିହାର ରପ୍ତାନି ପରିମାଣ ଅପେକ୍ଷା ଏହା ଅଧିକ; ମାତ୍ର ୧୯୫୪ ମସିହାର ରପ୍ତାନି ପରିମାଣ ଅପେକ୍ଷା କମ୍ । ଗତ ବର୍ଷର ରପ୍ତାନି ପରିମାଣ ଭୁବନେଶ୍ୱରରେ ୧୯୫୭ ମସିହାରେ ହାତତନ୍ତ ଲୁଗା ରପ୍ତାନିରେ ହିସା ପରିଲକ୍ଷିତ ହୋଇଛି ।



## ପ୍ରଚଳିତ ମୁଦ୍ରା ଓ ନୂଆ ଦସମିକ ମୁଦାର ତେଣନେଣ ପଦ୍

ପ୍ରଚଳିତ ୧ ପଇସା - ନୂଆ ୨ ପଇସା, ପ୍ରଚଳିତ ୨ ପଇସା - ନୂଆ ୩ ପଇସା, ପ୍ରଚଳିତ ୩ ପଇସା - ନୂଆ ୪ ପଇସା ।  
 ଅଣାମାନ ଓ ଅଣାମାନଙ୍କ ଉପରୁ ପଇସାମାନ ନୂଆ ପଇସା ହସାଦରେ କେତେ କେତେ, ତାହା ତଳଲିଖିତ ଫର୍ମରେ ଦ୍ରଷ୍ଟବ୍ୟ ।

ପ୍ରଚଳିତ ଅଣା	ନୂଆ ପଇସା	ଅଣା ଉପରେ ଏକ ପଇସା	ଅଣା ଉପରେ ଦୁଇ ପଇସା	ଅଣା ଉପରେ ତିନି ପଇସା
୧	୭	୮	୯	୧୧
୨	୧୨	୧୪	୧୭	୧୭
୩	୧୯	୨୦	୨୨	୨୩
୪	୨୫	୨୭	୨୮	୩୦
୫	୩୧	୩୩	୩୪	୩୬
୬	୩୭	୩୯	୪୧	୪୨
୭	୪୪	୪୫	୪୭	୪୮
୮	୫୦	୫୨	୫୩	୫୫
୯	୫୬	୫୮	୫୯	୬୧
୧୦	୬୨	୬୪	୬୬	୬୭
୧୧	୬୯	୭୦	୭୨	୭୩
୧୨	୭୫	୭୭	୭୮	୮୦
୧୩	୮୧	୮୩	୮୪	୮୬
୧୪	୮୭	୮୯	୯୧	୯୨
୧୫	୯୪	୯୫	୯୭	୯୮
୧୬	୧୦୦	...	...	...



# ଆଜି ସେନୀ

## ଡାକ-ଡାର ବିଭାଗର ଅଗ୍ରଗତି

ଡାକ-ଡାର ବିଭାଗର ବାର୍ଷିକ ରିପୋର୍ଟରୁ ଜଣାଯାଏ ଯେ ୧୯୫୭-୫୭ରେ ଏହି ବିଭାଗର ୬ କୋଟି ୩୨ ଲକ୍ଷ ଟଙ୍କା ଲାଭ ହୋଇଛି । ପୂର୍ବ-ବର୍ଷ ୩ କୋଟି ୪୭ ଲକ୍ଷ ଟଙ୍କା ଏବଂ ୧୯୫୪-୫୫ରେ ୨ କୋଟି ୭୦ ଲକ୍ଷ ଟଙ୍କା ଲାଭ ହୋଇଥିଲା ।

ଆଲୋଚ୍ୟ ବର୍ଷ ଡାକ, ଟେଲିଗ୍ରାଫ୍, ଟେଲିଫୋନ୍ ପ୍ରଭୃତି ଡାକ-ଡାର ବିଭାଗର ସମସ୍ତ ଶାଖାର ବିଶେଷ ସମ୍ପ୍ରସାରଣ ହୋଇଛି । ଏହି ସମୟ ମଧ୍ୟରେ ଭାରତର ଡାକଦରସଂଖ୍ୟା ୫୫,୦୪୨ରୁ ବୃଦ୍ଧି ପାଇ ୫୮,୮୨୧ ହୋଇଛି । ଟେଲିଫୋନ୍ ଏକ୍ସପ୍ରେଜ୍ ସଂଖ୍ୟା ୫୮୩୦ରୁ ବୃଦ୍ଧି ପାଇ ୭,୨୦୨ ଏବଂ ଟେଲିଗ୍ରାଫ୍ ଅର୍ପିସମ୍ପର୍କ ସଂଖ୍ୟା ୯୮୯୩ରୁ ବୃଦ୍ଧି ପାଇ ୧୦,୦୫୨ ହୋଇଛି ।

ଆଲୋଚ୍ୟ ବର୍ଷ ବିଭିନ୍ନ ଡାକଦରୁ ପ୍ରତ୍ୟାହତ ପାଖାପାଖି ଆଦି ସଂଖ୍ୟା ପୂର୍ବ-ବର୍ଷ ଅପେକ୍ଷା ଶତକଡ଼ା ୮୮ ଭାଗ ବୃଦ୍ଧି ପାଇଛି । ଟେଲିଗ୍ରାମ-ସଂଖ୍ୟା ୩୩ କୋଟି ୫୦ ଲକ୍ଷରୁ ବୃଦ୍ଧି ପାଇ ୩୪ କୋଟି ୫୦ ଲକ୍ଷ ଏବଂ ଟ୍ରଙ୍କକଲ୍ ସଂଖ୍ୟା ( ବିଭାଗୀୟ କଲରୁଡ଼ିକୁ ମିଶାଇ ) ୧୮ କୋଟି ୭୦ ଲକ୍ଷରୁ ବୃଦ୍ଧି ପାଇ ୨୦ କୋଟି ୮୦ ଲକ୍ଷ ହୋଇଛି ।

ରିପୋର୍ଟରୁ ଜଣାଯାଏ ଯେ ଆଲୋଚ୍ୟ ବର୍ଷ ଡାକ-ଡାର ବିଭାଗର ଆୟ ଶତକଡ଼ା ୧୨.୩ ଭାଗ ବୃଦ୍ଧି ପାଇଛି । ୧୯୫୫-୫୬ରେ ଏହି ବିଭାଗର ଆୟ ୫୦ କୋଟି ୬ ଲକ୍ଷ ଟଙ୍କା ଥିଲା । ଆଲୋଚ୍ୟ ବର୍ଷ ଏହି ପରିମାଣ ୫୭ କୋଟି ୮୦ ଲକ୍ଷ ଟଙ୍କାକୁ ବୃଦ୍ଧି ପାଇଛି । ଏହି ସମୟ ମଧ୍ୟରେ ବିଭାଗର ଖର୍ଚ୍ଚ ମଧ୍ୟ ବୃଦ୍ଧି ପାଇଛି ।

## ଭାରତରେ

### କୋଡ଼ିଏ ଲକ୍ଷ ଟନ୍ ଚିନି ବ୍ୟବହାର

ଲୋକସଭାରେ ଏକ ପ୍ରଶ୍ନର ଲିଖିତ ଉତ୍ତର ଦେଇ ଖାଦ୍ୟ ଓ କୃଷି ମନ୍ତ୍ରୀ ଜଣାଇଥିଲେ ଯେ ୧୯୫୮-୫୯ ମସିହାରେ ଭାରତରେ ୨୦ ଲକ୍ଷ ଟନ୍ ଚିନି ବ୍ୟବହୃତ ହେବ ବୋଲି ଅଟକଳ କରାଯାଇଛି ।

ସେ ଜଣାଇଥିଲେ ଯେ ୧୯୫୪-୫୫, ୧୯୫୫-୫୬ ଏବଂ ୧୯୫୭-୫୭ ମସିହାରେ ଭାରତରେ ବ୍ୟବହୃତ ହେବା ପାଇଁ ବିଭିନ୍ନ ଚିନି କାରଖାନାରୁ ଯଥାସମ୍ଭବ ୧୭ ଲକ୍ଷ ୨୩ ହଜାର ଟନ୍, ୧୯ ଲକ୍ଷ ୪୧ ହଜାର ଟନ୍ ଏବଂ ୧୯ ଲକ୍ଷ ୮୭ ହଜାର ଟନ୍ ଚିନି ନିଆଯାଇଥିଲା ।



**ଓଡ଼ିଶୀ ନୃତ୍ୟ ଓ ସଙ୍ଗୀତ ସମ୍ପର୍କୀୟ  
ଉପୋଚ୍ଚ ଅନୁଧ୍ୟାନ**

\* ସଙ୍ଗୀତ ନାଟକ ଏକାଡେମୀ ଦ୍ଵାରା  
କମିଟି ନିୟୁକ୍ତ \*

ଲୋକସଭାରେ ଡାକ୍ତର ନୃସିଂହଚରଣ ସାମନ୍ତ-  
ସିଂହାରଙ୍କ ଏକ ପ୍ରଶ୍ନର ଉତ୍ତରରେ ବୈଜ୍ଞାନିକ  
ଗବେଷଣା ଓ ସାଂସ୍କୃତିକ ବ୍ୟାପାର ମନ୍ତ୍ରୀ ଶ୍ରୀ ହୁମାୟୁନ  
କହର ଜଣାଇଲେ ଯେ ଓଡ଼ିଶୀ ନୃତ୍ୟ ଓ ସଙ୍ଗୀତ  
ସମ୍ପର୍କୀୟ ଉପୋଚ୍ଚ ଅନୁଧ୍ୟାନ କରିବା ପାଇଁ ସଙ୍ଗୀତ  
ନାଟକ ଏକାଡେମୀ ଏକ ଅଂଜଣିଆ କମିଟି ନିୟୁକ୍ତ  
କରିଛନ୍ତି । ଏହି କମିଟିରେ ଶ୍ରୀ ନିତ୍ୟାନନ୍ଦ କାନୁନ୍‌ଗୋ,  
ଶ୍ରୀମତୀ କମଳାଦେବୀ ଚଟୋପାଧ୍ୟାୟ, ଡାକ୍ତର  
ଭି. ରାଘବନ୍, ଶ୍ରୀମତୀ ରୁକ୍ମିଣୀ ଦେବୀ, ଶ୍ରୀ ଜ.  
ରେକ୍ଷାଚରଣ, ଶ୍ରୀ ଏମ୍. ଏସ୍. କଲ୍ୟାଣପୁରୁକାର,  
ଶ୍ରୀ ମୋହନ ଖୋକର ଏବଂ ଅଧ୍ୟାପକ ଏମ୍. ନିର୍ଘୋଷୀ  
ସଭ୍ୟ ଅଛନ୍ତି ।

ନୃତ୍ୟକଳାରେ ନିୟୁତ ଶିଳ୍ପୀମାନଙ୍କୁ ପୁରସ୍କାର  
ଦେବା ଏବଂ ଯେଉଁ ନୃତ୍ୟରେ ପୁରସ୍କାର ଦିଆଯିବ,  
ସେଗୁଡ଼ିକର ଶ୍ରେଣୀ ବିଭାଗ କରିବା ସମ୍ପର୍କରେ  
ଏକାଡେମୀକୁ ପରାମର୍ଶ ଦେବାକୁ ଉକ୍ତ କମିଟିର  
କାର୍ଯ୍ୟ ହେବ ।

ଶ୍ରୀ କହର କହିଲେ ଯେ ୧୯୫୮ ଅକ୍ଟୋବର  
ମାସରେ କମିଟିର ପ୍ରଥମ ବୈଠକ ଅନୁଷ୍ଠିତ ହେବ  
ବୋଲି ଆଶା କରାଯାଏ ।

**ଭାରତରେ ସିନ୍‌କୋନା ଗୃଷ**

ଲୋକସଭାରେ ଏକ ପ୍ରଶ୍ନର ଲିଖିତ ଉତ୍ତର  
ଦେଇ କେନ୍ଦ୍ର ସ୍ଵାସ୍ଥ୍ୟମନ୍ତ୍ରୀ ଶ୍ରୀ ଡ. ପି. କର୍ମରକାର  
କହିଲେ ଯେ ପଶ୍ଚିମ ବଙ୍ଗରେ ସିନ୍‌କୋନା ଗୃଷ  
ବିମଣୀ ଦ୍ଵାସ ପାଉଛି । ସିନ୍‌କୋନା ଗଛ ନଷ୍ଟ ହୋଇ

ଯାଇଥିବା ଅଞ୍ଚଳରେ ପୁଣି ଗଛ ଲଗା ନ ଯିବାରୁ  
ଏପରି ହୋଇଛି । ୧୯୫୩ ମସିହାଠାରୁ ମାନ୍ଦ୍ରାଜ  
ରାଜ୍ୟରେ ସିନ୍‌କୋନା ଗୃଷ ଜମିର ପରିମାଣ ସମାନ  
ରହି ଆସିଛି । ୧୯୫୭ ମସିହାରେ ପଶ୍ଚିମ ବଙ୍ଗରୁ  
୩୪୩୭୮ ପାଉଣ୍ଡ ଏବଂ ମାନ୍ଦ୍ରାଜରୁ ୧୯୧୦୦ ପାଉଣ୍ଡ  
କୁଇନାଇନ୍ ମିଳିଛି । ୧୯୫୭ ମସିହାରେ ପଶ୍ଚିମ  
ବଙ୍ଗରୁ ୩୫୩୮୦ ପାଉଣ୍ଡ, ମାନ୍ଦ୍ରାଜରୁ ୩୪୭୦୦  
ପାଉଣ୍ଡ ଏବଂ ୧୯୫୮ ମସିହାରେ ପଶ୍ଚିମ-ବଙ୍ଗରୁ  
୧୨୮୨୦ ପାଉଣ୍ଡ ଏବଂ ମାନ୍ଦ୍ରାଜରୁ ୪୮୩୦୦ ପାଉଣ୍ଡ  
କୁଇନାଇନ୍ ମିଳିଛି ।

୧୯୫୮ ମସିହାରେ ୧୪,୦୦୦ ପାଉଣ୍ଡ  
କୁଇନାଇନ୍ ରପ୍ତାନି କରାଯାଇଛି । ବର୍ଷକୁ ହାରାହାରି  
ପ୍ରାୟ ୨୦,୦୦୦ ପାଉଣ୍ଡ କୁଇନାଇନ୍ ଦେଶରେ  
ବ୍ୟବହୃତ ହେଉଥିବା ହିସାବରୁ ଜଣାଯାଇଛି ।

**ଗୃଳିଣ ଜଣ ବେଦେଶିକ  
ଭାରତୀୟ ନାଗରିକ ହେଲେ**

ରାଜ୍ୟସଭାରେ ଶ୍ରୀ ମହେଶ୍ଵର ନାୟକଙ୍କ ଏକ  
ପ୍ରଶ୍ନର ଉତ୍ତର ଦେଇ ଉତ୍ତର ମନ୍ତ୍ରଣାଳୟର ମନ୍ତ୍ରୀ  
ଶ୍ରୀ ବି. ଏନ୍. ଦତ୍ତର ଜଣାଇଲେ ଯେ ଗତ ପାଞ୍ଚବର୍ଷ  
ମଧ୍ୟରେ କମନ୍‌ଉଏଲ୍‌ଥ୍ ବନ୍ଧୁତ୍ଵର ଗୃଳିଣ ଜଣ  
ବୈଦେଶିକଙ୍କୁ ଭାରତୀୟ ନାଗରିକରୂପେ ଗ୍ରହଣ  
କରାଯାଇଛି । ପାକିସ୍ତାନରୁ ଆସିଥିବା ବାସତ୍ୟର  
ଲୋକଙ୍କ ଛଡ଼ା କମନ୍‌ଉଏଲ୍‌ଥର ଅନ୍ୟ କୌଣସି  
ଦେଶର ଲୋକଙ୍କୁ ଉକ୍ତ ସମୟ ମଧ୍ୟରେ ଏହି ପୁଞ୍ଜୀ  
ଦିଆଯାଇନାହିଁ । ୧୯୫୫ ମସିହା ନାଗରିକ ଆଇନ  
ଅନୁସାରେ ପାକିସ୍ତାନ ବାସତ୍ୟର ଲୋକଙ୍କୁ ଭାରତୀୟ  
ନାଗରିକରୂପେ ରେକର୍ଡ୍ କରିବା ପାଇଁ ସ୍ଵତନ୍ତ୍ର  
ବ୍ୟବସ୍ଥା ରହିଛି ।



କ୍ଷୁଦ୍ର ଉତ୍ପାଦନକାରୀମାନଙ୍କୁ ତମ୍ବା  
ଯୋଗାଇବା ପାଇଁ ସ୍ଵତନ୍ତ୍ର ବ୍ୟବସ୍ଥା

\* ଛଅମାସ ମଧ୍ୟରେ ୫,୫୦୦ ଟନ୍ ଯୋଗାଇଦିଆଯିବ \*

ଦୈନିକ ତମ୍ବା ତାର, ତମ୍ବା ବାସନ ଏବଂ  
କୃଷିମ ଜରି ପଦାର୍ଥ ପ୍ରସ୍ତୁତ କରୁଥିବା କ୍ଷୁଦ୍ର ଉତ୍ପାଦନ-  
କାରୀମାନଙ୍କୁ ତମ୍ବା ଯୋଗାଇ ଦେବା ପାଇଁ ଘରଚ  
ସରକାର ସ୍ଵତନ୍ତ୍ର ବ୍ୟବସ୍ଥା କରିଛନ୍ତି ।

୧୯୫୭ ମସିହାର ତମ୍ବା ବ୍ୟବହାର ଅନୁଯାୟୀ  
୧୯୫୮ ଏପ୍ରିଲ ମାସଠାରୁ ସେପ୍ଟେମ୍ବର ମାସ ମଧ୍ୟରେ  
ମୋଟରେ ୫,୫୦୦ ଟନ୍ ତମ୍ବା କ୍ଷୁଦ୍ର ଉତ୍ପାଦନକାରୀ-  
ମାନଙ୍କୁ ଯୋଗାଇ ଦେବା ପାଇଁ ସ୍ଥିର ହୋଇଛି ।  
୧୯୫୭ ମସିହାରେ ଏହି ଶ୍ରେଣୀର ଉତ୍ପାଦନକାରୀମାନେ  
୧୧,୦୦୦ ଟନ୍ ତମ୍ବା ବ୍ୟବହାର କରିଥିଲେ ।

କ୍ଷୁଦ୍ର ଉତ୍ପାଦନକାରୀମାନଙ୍କୁ ଯେଉଁ ୫,୫୦୦ ଟନ୍  
ତମ୍ବା ଯୋଗାଇ ଦିଆଯିବ କଥା, ସେଥିରୁ ୪,୫୦୦  
ଟନ୍ ଯୋଗାଇ ଦିଆଗଲାଣି ।

ଟୋକିଓଠାରେ କୃଷି ସଂସ୍ଥାର  
ଆଞ୍ଚଳିକ ସମ୍ମିଳନୀ

\* ଡକ୍ଟର ଦେଶମୁଖ ଭାରତୀୟ ପ୍ରତିନିଧି ଦଳର  
ନେତୃତ୍ଵ ଗ୍ରହଣ କରିବେ \*

ଆସନ୍ତା ଅକ୍ଟୋବର ୩ ତାରିଖଠାରୁ ୧୭ ତାରିଖ  
ପର୍ଯ୍ୟନ୍ତ ଏସିଆ ଓ ସୁଦୂର ପ୍ରାନ୍ତ ପାଇଁ ଜାତିସତ୍ତା  
ଖାଦ୍ୟ ଓ କୃଷି ସଂସ୍ଥାର ତତ୍ତ୍ଵର୍ଥ ଆଞ୍ଚଳିକ ସମ୍ମିଳନୀ  
ଏବଂ ଆନ୍ତର୍ଜାତିକ ଧାନ କମିଶନ୍ ର ଷଷ୍ଠ ଅଧିବେଶନ  
ବସିବ । ଏଥିପାଇଁ ଭାରତ ସେପ୍ଟେମ୍ବର ୨୮ ତାରିଖ  
ଦିନ ଭାରତୀୟ ପ୍ରତିନିଧି ଦଳ ନୂଆଦିଲ୍ଲୀଠାରୁ ଯାତ୍ରା  
କରିବେ । କେନ୍ଦ୍ର ସମବାୟ ମନ୍ତ୍ରୀ ଡକ୍ଟର ପଞ୍ଜାବରାଓ  
ଏସ୍. ଦେଶମୁଖ ଏହି ପ୍ରତିନିଧି ଦଳର ନେତୃତ୍ଵ ଗ୍ରହଣ  
କରିବେ ।





# ବିଭିନ୍ନ ଜିଲ୍ଲାର ଅଗ୍ରଗତି

## ସମ୍ବଲପୁର ଜିଲା

\* ପଦ୍ମପୁର ସମୁଦ୍ଧକାଶ ବୃକ୍ଷର କାର୍ଯ୍ୟକଳାପ \*

ଗତ ୧୯୫୮ ମସିହା ଜୁଲାଇ ମାସରେ ପଦ୍ମପୁର ସମୁଦ୍ଧକାଶ କେନ୍ଦ୍ରରେ ସନ୍ତୋଷଜନନ ଛାବରେ ଉନ୍ନୟନମୂଳକ କାର୍ଯ୍ୟ ହୋଇଥିବାର ସମ୍ବାଦ ମିଳିଥିଲା ।

୯୯ଟି କମ୍ପୋଷ୍ଟ ଶାତ ଖୋଳା ହୋଇଥିଲା, ୮୦୬୮ ସେର ସାର ଓ ୨୧୬.୧୬ ସେର ବହନ ବଣାଯାଇଥିଲା । ୧.୪୦ ଏକର ଜମିରେ ଫଳଗୁଣ ଓ ୩୮୫୦ ଏକର ଜମିରେ ପଳପରିବା ଗୁଣ ହୋଇଥିଲା । ୪ଟି ପ୍ରଦର୍ଶନ ପାର୍ସି ଖୋଲିଯାଇଥିଲା । ୮.୭୫ ଏକର ପଡ଼ିଆ ଜମି ଉଠିଆ କରାଯାଇଥିଲା ଓ ୭୫୦୦ କ୍ୟୁ. ଫୁଟ ଜମିରେ ସବୁଜସାରବଣିଷ୍ଟ ଚଳ ପଡ଼ିଥିଲା ।

୪୧,୫୯,୮୧୦୯ ଉଣସୂସରେ ଦିଆଯାଇଥିଲା । ୧୯୫୮ଟି ବାହୁସ ଧରଣ ହୋଇଥିଲେ, ୮୦ଟି ଗାଈକଠାରେ କୃତ୍ରିମ ପ୍ରଜନନ ଉପାୟ ଅବଲମ୍ବନ କରାଯାଇଥିଲା ଓ ୯୩୭ଟି ଗୋରୁ ଚିକିତ୍ସିତ ହୋଇଥିଲେ ।

୧୦ଟି ପାଣିଖୋଳା ଶାତ, ୨ଟି ଗାଁଉଲ ପାଲଖାନା ଏବଂ ୨୯୭୦ ଗଜ କଳା ନର୍ଦ୍ଦମା ଖୋଲିଯାଇଥିଲା । ୧୭୭ଟି ମଞ୍ଜିଗୁଣ ଛୁଆଯାଇଥିଲା ଓ ୧୫୦ଟି କଲମି ଗୁଣ ବଣାଯାଇଥିଲା ।

୭ଟି ସାମାଜିକ ମେଳାମହୋତ୍ସବର ଆୟୋଜନ କରାଯାଇଥିଲା । ୩୨୭୩ଟି ଜଣ ଭୋଗୀ ଚିକିତ୍ସିତ ହୋଇଥିଲେ ଓ ୫୮୩୭ ଜଣଙ୍କୁ ପ୍ରତିଷେଧକ ଟୀକା ଓ ଇଞ୍ଜେକସନ ଦିଆଯାଇଥିଲା । ୨୮୧ ପାଉଁଶ ଦୁଗ୍ଧଗୁଣ୍ଡ ବଣାଯାଇଥିଲା ।

ଲୋକମାନେ ଶ୍ରମ ଆକାରରେ ଟ ୨୦୦୦୯ ଦେଇଥିଲେ । ମାସରେ ସରକାରୀ ଖଜ ୪୨୦,୯୭୦.୫୭ ନ. ପ. ହୋଇଥିଲା ।

## ବଲାଙ୍ଗୀର ଜିଲା

\* ଜାପାନ ପ୍ରଣାଳୀ ଗୁଣ \*

୧୯୫୮-୫୯ ମସିହାରେ ବଲାଙ୍ଗୀର ଜାଗସୁ ସମ୍ପ୍ରଦାରଣ ଯୋଜନା ବୃକ୍ଷ ଅନ୍ତର୍ଗତ ୧୦,୦୦୦ ଏକର ଜମିରେ ଜାପାନ ପ୍ରଣାଳୀରେ ଗୁଣ କରାଯିବ ବୋଲି ସ୍ଥିର କରାଯାଇଅଛି ।

## ବାଲେଶ୍ଵର ଜିଲା

\* ବୃକ୍ଷ ଉନ୍ନୟନ କମିଟି ବୈଠକ \*

କିଛି ଦିନ ତଳେ ଖଇସ ଓ ସିମୁଳିଆ ଜାଗସୁ ସଂପ୍ରଦାରଣ ଯୋଜନା ବୃକ୍ଷ ପରମର୍ଶଦାତା କମିଟିର ଗୋଟିଏ ବୈଠକ ହୋଇ ଉନ୍ନୟନମୂଳକ କାର୍ଯ୍ୟର ଅଗ୍ରଗତି ସମ୍ବନ୍ଧେ ଆଲୋଚନା ହୋଇଥିଲା । ମନୁଷ୍ୟ



ଅବସ୍ଥାର ପ୍ରତିକାର ନିମନ୍ତେ ସପ୍ତସୁ କରିବା ଲାଗି ଓ ସେହି ଅଞ୍ଚଳରେ ୧୦ଟି ନଳକୂଅ ବସାଇବା ଲାଗି ସ୍ଥିର କରାଯାଇଥିଲା ।

ବିକାଶମୂଳକ କାର୍ଯ୍ୟ କରିବାପାଇଁ ସିଦ୍ଧାନ୍ତ ଗ୍ରହଣ କରାଯାଇଥିଲା ।

ତେଜାନାଳ ଜିଲା

\* ଆଦିବାସୀଙ୍କ ମଧ୍ୟରେ କୁଟୀରଶିଳ୍ପର ବିକାଶ \*

ଜାମସ, କୋଲପାଲ, ମୁକ୍ତାପୁର, ରଜମୁଣ୍ଡା ଓ ସାମର୍ପରେ ରହୁଥିବା ଆଦିବାସୀମାନଙ୍କୁ ବୋଝ, ମସିଣାକୁଣା ଓ ଦଉଡ଼ିବଳା ଏବଂ କାଠକାମ ପ୍ରଭୃତି ଶୁଦ୍ଧ କୁଟୀରଶିଳ୍ପର ଉନ୍ନତବିଧାନ ପାଇଁ ଉତ୍ସାହତ କରାଯାଇଅଛି । ଏଥିପାଇଁ ସରକାର ୪ ୭୫୦୦ ମଞ୍ଜୁର କରିଅଛନ୍ତି ।

ପୁରୀ ଜିଲା

\* ଜିଲ୍ଲା ଉନ୍ନୟନ ବୋର୍ଡ଼ର ନିଷ୍ପତ୍ତି \*

ଚଳିତ ବର୍ଷର କାର୍ଯ୍ୟକ୍ରମ, ଉନ୍ନୟନ କାର୍ଯ୍ୟର ଅଗ୍ରଗତି ଓ ମଗ୍ଗୁଡ଼ି ସମ୍ପର୍କରେ କାର୍ଯ୍ୟର ପୁନଃଲେଚନା ପାଇଁ ଜିଲ୍ଲା ଉନ୍ନୟନ ବୋର୍ଡ଼ର ଗୋଟିଏ ସଭା ହୋଇଥିଲା । ଦେଖାଯାଇଥିଲା ଯେ ଜିଲ୍ଲାର ମଗ୍ଗୁଡ଼ିଗୁଡ଼ି ଅଞ୍ଚଳ ପାଇଁ ମଞ୍ଜୁର ହୋଇଥିବା ୧୦୦ଟି ନଳକୂଅ ମଧ୍ୟରୁ କେବଳ ୩୦ଟି ଆସିଛି । ବହୁତ ସ୍ଥାନରେ ଲୁଣିପାଣିଯୋଗୁ ନଳକୂଅ ବସିପାରୁ ନାହିଁ । ଚଳିତ ବର୍ଷ ମଧ୍ୟରେ ୯୭ଟି ନିମ୍ନପ୍ରାଥମିକ ସ୍କୁଲ ଖୋଲିବାପାଇଁ ନିଷ୍ପତ୍ତି କରାଯାଇଥିଲା ଏବଂ ସ୍ଥାନୀୟ ବିକାଶମୂଳକ କାର୍ଯ୍ୟ ପାଇଁ କାର୍ଯ୍ୟକ୍ରମ ପ୍ରସ୍ତୁତ କରାଯାଇଥିଲା ।

ଏହି ଜିଲ୍ଲାରେ ଗୋଟିଏ ଉନ୍ନୟନ-ତନ୍ତ୍ର ମଧ୍ୟ ଅନୁଷ୍ଠିତ ହୋଇଥିଲା । ଜିଲ୍ଲା ଉନ୍ନୟନ ବୋର୍ଡ଼ର ସଭ୍ୟ, ସରପଞ୍ଚ ଓ ଗ୍ରାମସେବକମାନେ ଏଥିରେ ଯୋଗ ଦେଇଥିଲେ । ରବିବ୍ୟାପରେ ସୁବୁଦ୍ଧିପ୍ରାପ୍ତ

ସୁନ୍ଦରଗଡ଼ ଜିଲା

\* ସୁନ୍ଦରଗଡ଼ ବିପୁଳବିକାଶ ବୃଦ୍ଧି କାର୍ଯ୍ୟାବଳୀ \*

ଗତ ୧୯୫୮ ମସିହା ଜୁଲାଇ ମାସରେ ସୁନ୍ଦରଗଡ଼ ବିପୁଳବିକାଶ ବୃଦ୍ଧିରେ ସନ୍ତୋଷଜନକଭାବେ ଉନ୍ନୟନ-ମୂଳକ କାର୍ଯ୍ୟ ହୋଇଥିବାର ସମ୍ବାଦ ମିଳିଥିଲା ।

୫୧ଟି କମ୍ପୋଷ୍ଟ ଶାଳ ଖୋଲାଯାଇଥିଲା ଓ ୧୨ଟି ଉତ୍ସୁକା ହୋଇଥିଲା । ୧୨୧ ମହଣ ୮ ସେର ରସାୟନିକ ସାର, ୭ ସେର ପୋକମାଛି ମାରିବା ପାଇଁ ଗାମାକସ୍ତନ ପାଇଡ଼ର ଓ ୭୩ ମହଣ ୨୦ ସେର ଉନ୍ନତଧରଣର ବିହନ ବଣାଯାଇଥିଲା । ହାଡ଼ିଗୁଣ୍ଡି ପ୍ରସ୍ତୁତ କରିବା ପାଇଁ ୨୦ ମହଣ ହାଡ଼ି ସଂଗ୍ରହ କରାଯାଇଥିଲା । ୩୪ ଏକର ଜମିରେ ଧନିଗୁ, ୩୭ ଏକରରେ ଛଣପଟ ଓ ୧୦ ଏକର ଜମିରେ କପାଗୁଣ କରାଯାଇଥିଲା । ୫ ଏକର ପଡ଼ିଆ ଜମି ଉଠିଆ କରାଯାଇଥିଲା । ଅଧିକା ୨୭ ଏକର ଜମିରେ ପନିପରିବା ଗୁଣ କରାଯାଇଥିଲା ଏବଂ ୪୦୫ ଏକର ଜମିରେ ଜାପାନ ପ୍ରଶାଳୀରେ ଗୁଣ କରାଯାଇଥିଲା । ଦୁଇ ଏକର ବିଶିଷ୍ଟ ଦୁଇଟି ଜମିରେ ପ୍ରଦର୍ଶନୀ ପାର୍ସ ଖୋଲିଯାଇଥିଲା ।

ଗୁରୁଲଜୋର ଜଳସେଚନ ଯୋଜନା ପାଇଁ ନିର୍ମିତ ହେଉଥିବା ବନ୍ଦର ଉପରିପଟେ କେନାଲ ଖୋଳା ଚାଲିଛି ଓ ସେଥିପାଇଁ ହେଉଥିବା ପଥର କାମ ସରି ଆସିଲାଣି । ବନ୍ଦର ଉପରିଭାଗକୁ ସମତଳ କରିବା କାମ ଆଗେଇ ଚାଲିଛି । ପୁଲଓଁଧାଣ୍ଡ ଶୁଦ୍ଧ ଜଳସେଚନ ଯୋଜନା ପାଇଁ ଖୋଳା ହେଉଥିବା ପୋଖରୀର ମାଟିକାମ ସରି ଆସିଲାଣି ।



ସୁନ୍ଦରଗଡ଼ ସେଣ୍ଟ୍ରାଲ ବ୍ୟାଙ୍କ ସମବାୟ ସମିତି  
ଗୁଡ଼ିକୁ ୪୩୨ ମହଣ ଧାନ ଦେଇଥିଲା । ୪୩୮୦୯  
ରୁଣ ସୁସ୍ତରେ ଦିଆଯାଇଥିଲା ଏବଂ ୪ ୩୩୪୭.୭୨  
ନୂଆ ପଇସା ସଂଗ୍ରହ କରାଯାଇଥିଲା । ୪ ୩୫୫୯ର  
ଅଂଶ ମୂଲ୍ୟନ କଣାଯାଇଥିଲା ଓ ୧୮ ଜଣ ନୂଆ  
ସଭ୍ୟ ସମବାୟ ସମିତିର ସଭ୍ୟଶ୍ରେଣୀଭୁକ୍ତ  
ହୋଇଥିଲେ ।

୨ଟି ବାହୁଣ୍ଡ ଧରଣ ହୋଇଥିଲେ, ୩୨ଟି ଗୋରୁ  
ଚିକିତ୍ସିତ ହୋଇଥିଲେ ଓ ୧୪ଟି ଗୁଡ଼ାଳ ତିଆରି  
ହୋଇଥିଲା । ଚିରୁଦିର ଗ୍ରାମସେବକ କେନ୍ଦ୍ରରେ  
୩୦୦୦ ଯାଆଁଳ ବଣାଯାଇଥିଲା ।

୪ଟି ପାଣିଶୋଷା ଖାତ, ୮ଟି ଗାଈଲ ପାଇଖାନା,  
୧୩୦ ଗଜର ନର୍ଦ୍ଦମା ଓ ୫ଟି କୂଅ ଖୋଳାଯାଇଥିଲା ।  
୩ ଥର ଗ୍ରାମସଫେଇ ହୋଇଥିଲା ଓ ୧୨ଟି କୂଅ  
ବିଶୋଧିତ କରାଯାଇଥିଲା ।

ପ୍ରୋଡ଼ିଶିଷା କେନ୍ଦ୍ରରେ ୧୫ ଜଣ ନୂଆ ବୟସ୍କ  
ଲୋକଙ୍କୁ ଗ୍ରହଣ କରାଯାଇଥିଲା । ୧୪ଟି ସାମାଜିକ  
ମେଳାମହୋତ୍ସବ ଓ ୨୧ଟି ଆଲୋଚନା ସଭାର  
ଆୟୋଜନ କରାଯାଇଥିଲା । ଦୁଇଟି ନାଗ-କଲ୍ୟାଣ  
ସମିତି ଗଠନ କରାଯାଇଥିଲା ।

୨ ମାଇଲର କଡା ବସ୍ତା ଓ ୧୮ଟି ନୂଆ ଘର  
ନିର୍ମାଣ କରାଯାଇଥିଲା ଏବଂ ୯ଟି ଘର ମରାମତି  
କରାଯାଇଥିଲା । ୪୩୩ଟି କଲମ ରୁର ଛୁଆ  
ହୋଇଥିଲା ।

ଲୋକମାନେ ଶ୍ରମସୂକ୍ଷେତ୍ରରେ ୪୨୦୨୭୯ ଦେଇଥିଲେ ।  
ସରକାରୀ ଖର୍ଚ୍ଚ ୪ ୨୨୪୦.୭୩ ନୂଆ ପଇସା  
ହୋଇଥିଲା ।

### କଳାହାଣ୍ଡି ଜିଲ୍ଲା

\* ଜୁନାଗଡ଼ ହସ୍ତକଳାକାର ବୁକ \*  
୧୯୫୮ ମସିହା ଜୁଲାଇ ମାସରେ ଜୁନାଗଡ଼ ବୁକ-  
କାର୍ଯ୍ୟରେ ସନ୍ତୋଷଜନକ ଅଗ୍ରଗତି ହୋଇଥିଲା ।

(କ) ଉଚ୍ଚ ସମୟ ମଧ୍ୟରେ ୧୫ଟି କମ୍ପୋଷ୍ଟ ଖାତ  
ଖୋଳା ହୋଇଥିଲା । ନିମ୍ନଲିଖିତ ପରିମାଣର ବିଭିନ୍ନ  
କୃଷିଦ୍ରବ୍ୟ ବିତରଣ କରାଯାଇଥିଲା ।

କୃଷକମାନଙ୍କୁ ବିତରଣ :-  
ଧାନ ବିହନ—୭୮ ମହଣ; ଧନିରୁ ମଞ୍ଜି—୨୫  
ମହଣ; ଛଣପଟ ମଞ୍ଜି—୨୫ ମହଣ, ନଳିତା ମଞ୍ଜି  
୧୦ ସେର; କାଜୁବାଦାମ ମଞ୍ଜି—୩ ମହଣ ୨୫ ସେର,  
କପା ମଞ୍ଜି—୨ ମହଣ; ବର୍ଷାଦିନିଆ ପରିବା ମଞ୍ଜି—  
୨୭ ପାଉଣ୍ଡ, ୬ ଆଉନ୍ସ; ଆମୋନିଅମ ସଲ୍ଫେଟ୍—  
୩୫ ବସ୍ତା; ସୁପରଫସଫେଟ୍—୨୫ ବସ୍ତା; ରକ୍ତସାର  
୧୦ ସେର, N. P. R. ସାର ୯୯୯, ପୁରୁଣା  
ଖତ—୭୮ ବସ୍ତା; ୪୬ ରୁର, ୨୫୦ କଦଳୀପୁଆ  
ଓ ୨ ଆଉନ୍ସ ପପୟା ମଞ୍ଜି, ୨୭ ମହଣ ୨୦ ସେର  
ଉନ୍ନତ ବିହନରୁ ମିଳିଥିବା ଧାନତଳ ବଦଳ  
ଦିଆଯାଇଥିଲା ।

କେତେକ ଉତ୍ପାଦ ମାଳୀଙ୍କୁ ବିତରଣ :-  
କାଜୁବାଦାମ ମଞ୍ଜି—୨୦ ସେର; ବର୍ଷାଦିନିଆ  
ପରିବା ମଞ୍ଜି—୧୮୧ ଆଉନ୍ସ, ୧୯୫୮-୫୯ ପାଉଁ  
ଶୀତଦିନିଆ ପରିବା ମଞ୍ଜି—୧୭ ଆଉନ୍ସ;  
ପ୍ରୋସୋରିସ ଜୁଟ୍ ପ୍ଲୋର ମଞ୍ଜି—୫ ସେର ।  
୧୭ଟି ସ୍କୁଲକୁ ଯୋଗାଇ ଦିଆଗଲା :-  
କାଜୁବାଦାମ ମଞ୍ଜି—୧ ମହଣ ୨ ସେର;  
ବର୍ଷାଦିନିଆ ପରିବା ମଞ୍ଜି—୨୫୭୫ ଆଉନ୍ସ;  
ଶୀତଦିନିଆ ପରିବା ମଞ୍ଜି—୧୦୪୫ ଆଉନ୍ସ,  
ଶରଦିନିଆ ପରିବା—ମଞ୍ଜି ୧୩୭ ଆଉନ୍ସ; ୨୭୪ଟି  
ରୁର; ୮୦୦ କଦଳୀପୁଆ; ୪୫ ଆଉନ୍ସ ପପୟା

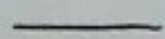



ମଞ୍ଜି ଓ ଭେଡ଼ି କରିବା ପାଇଁ ୫୫ ସେର ପ୍ରୋସାରିସ୍ କୁହୁଁ ଘୋରା ମଞ୍ଜି ।

ବନମହୋତ୍ସବ ସମୟରେ ୧୭୭୮ ଫଳଗଛ ଓ ୩୧୯୫ଟି ଅନ୍ୟାନ୍ୟ ଦୃଷ୍ୟଭେଦଣ କରାଯାଇଥିଲା । ୧୧୨୫ ଏକର ଧାନ ଜମିରେ ଜାପାନୀ ପ୍ରଣାଳୀରେ ଧାନ ରୁଆ ଯାଇଥିଲା । ଉତ୍କଳ ସରକାରୀ ଯୋଜନାନୁସାରେ ୩ ଏକର ଜମିରେ ୨୦ ସେର ଗମାକ୍ସିନ ଓ ୭୦ ଆଉନ୍ସ ଏଣ୍ଡ୍ରୋନ୍ ବ୍ୟବହୃତ ହୋଇଥିଲା ।

(ଖ) ଅନ୍ୟାନ୍ୟ କାର୍ଯ୍ୟ:—୫୦ଟି ବାବୁରୀ ଧରା ହୋଇଥିଲେ, ୯୦୭ଟି ଗୋରୁକୁ ଟୀକା ଦିଆଯାଇଥିଲା ଓ ୫୨୭ଟି ଗୋରୁଙ୍କର ଚିକିତ୍ସା କରାଯାଇଥିଲା । ୨୭ଟି ପାଣିଶୋଷା ଶାଢ଼ି ଖୋଳାଯାଇଥିଲା; ୯ଟି ଗାଈଲି ପାଇଖାନା ଓ ୫୪୦ ଗଜ ନର୍ଦ୍ଦମା ଓ ୯୧୦ ଗଜ ଗାଈଲି ସମ୍ପ୍ରା ଦିଆର କରାଯାଇଥିଲା । ଏଥିରେ ଲୋକେ ସହଯୋଗ କରିଥିଲେ ଓ ୨୭ ଥର ଗ୍ରାମସଫେଇ

ପ୍ରଭୃତି ଶ୍ରମଦାନ କାର୍ଯ୍ୟ କରାଯାଇଥିଲା । ପଞ୍ଜିଆ ଗ୍ରାମରେ ଗୋଟିଏ ନୂଆ ପ୍ରାଇମେରୀ ସ୍କୁଲ ଖୋଲଗଲା । ମହିଳା ସମିତିମାନେ (୩୫) ୪୫ ପାଉଣ୍ଡ ଗୁଣ୍ଡଦୁଧ ବାଣ୍ଟିଥିଲେ ଓ ସ୍କୁଲ ଗ୍ରହଣମାନକୁ ୫୦୮ ପାଉଣ୍ଡ ଗୁଣ୍ଡଦୁଧ ବଣ୍ଟାଯାଇଥିଲା । ୧୫ଟି ଗୋଷ୍ଠୀ-ବିନୋଦନ କାର୍ଯ୍ୟ, ୪୭ ଆଲୋଚନା ଚଢ଼ ଓ ଆଠିଗାଁରେ ୭୫ଜଣ ଶିଶୁଙ୍କୁ ନେଇ ଏକ ଶିଶୁ-ସଭା ସଂଗଠିତ ହୋଇଥିଲା । ଜଳସେଚନ ଯୋଜନାରେ ୨,୫୦,୦୦୦ ଘନଫୁଟ ମାଟିକାମ କରାଯାଇଥିଲା । ବେହେରା ଓ ଭଟ୍ଟିଯୋଡ଼ି ଜଳସେଚନ ଯୋଜନାର ଡାହାଣ ପାଖ କେନାଲରେ ୩୦ଟି ନଳା ବସାଯାଇଥିଲା । ହଠାତ୍ ବର୍ଷାଯୋଗୁଁ ମାଟିବନ୍ଧ ଧସିପଡ଼ିବା ଫଳରେ ପ୍ରାୟ ୫୩୦୦୦ର ମାଟିକାମ ନଷ୍ଟ ହୋଇଥିଲା । ଘରୋଇ ଲୋକମାନଙ୍କ ଦ୍ଵାରା ୪୫ ଘର ତିଆରି ହୋଇଥିଲା ।

ଉକ୍ତ ମାସରେ ସରକାରୀ ଖର୍ଚ୍ଚ ୫୩୫୦୯.୧୭ ନୂଆ ପଇସା ହୋଇଥିଲା । ଲୋକମାନଙ୍କଠାରୁ ଶ୍ରମ ଓ ଗୁଦା ଆକାରରେ ୫୧୯୪୭୯ ମିଳିଥିଲା ।

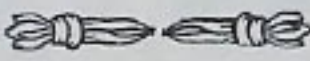

କେତୋଟି ଜାଣିବାର କଥା

ବର୍ତ୍ତମାନ ଭାରତରେ ୭୫୦ କୋଟି ଟଙ୍କା ମୁଲ୍ୟର ବୈଦେଶିକ ମୂଲଧନ ବିନିଯୋଗ ହୋଇଥିବାର ବେସରକାରୀ ହିସାବରୁ ଜଣାଯାଏ । ୧୯୫୫ ମସିହାର ପରିମାଣ ଅପେକ୍ଷା ଏହା ୧୭୦ କୋଟି ଟଙ୍କା ଅଧିକ ।

୧୯୧୪ ମସିହାରେ ଭାରତରେ ପ୍ରାୟ ୪୫୦ କୋଟି ଟଙ୍କା ମୁଲ୍ୟର ବୈଦେଶିକ ମୂଲଧନ ବିନିଯୋଗ କରାଯାଇଥିଲା । ୧୯୩୦ ମସିହାରେ ଏହି ପରିମାଣ ପ୍ରାୟ ୯୩୩ କୋଟି ଟଙ୍କା ମୁଲ୍ୟର ଥିଲା ବୋଲି ଏକ ହିସାବରୁ ଜଣାଯାଏ ।

୧୯୩୮ ମସିହାରେ ଭାରତର ରିଜର୍ଭ ବ୍ୟାଙ୍କ ପକ୍ଷରୁ କରାଯାଇଥିବା ଏକ ହିସାବରୁ ଜଣାଯାଏ ଯେ ଭାରତରେ ସେହି ବର୍ଷ ଜୁନ ମାସ ଶେଷ ସୁଦ୍ଧା ୨୮୮ କୋଟି ଟଙ୍କା ମୁଲ୍ୟର ବୈଦେଶିକ ମୁଦ୍ରା ବିଭିନ୍ନ ବ୍ୟବସାୟରେ ବିନିଯୋଗ କରାଯାଇଥିଲା ।



# ହାତତନ୍ତ ଶିଳ୍ପ ଆଗେଇ ଚାଲିଛି

- ୧ । ଭାରତରେ ୨୮ ଲକ୍ଷ ହାତତନ୍ତ ଅଛି ।
- ୨ । ପ୍ରତ୍ୟେକ ହାତତନ୍ତ ନ୍ୟୁନପକ୍ଷେ ୩ ଜଣ ଲୋକଙ୍କୁ କାମ ଯୋଗାଇଅଛି ।
- ୩ । ପ୍ରାୟ ୨୫ ଲକ୍ଷ ଲୋକ ଏହି ହାତତନ୍ତ ଦ୍ଵାରା ଉତ୍ପାଦିତ ଦ୍ରବ୍ୟର ବ୍ୟବସାୟ ପାଇଁ ନିୟୁକ୍ତ ଅଛନ୍ତି । ଅନ୍ୟାନ୍ୟ କୃଷିରଖିଲୁରେ ଯେତେ ଲୋକ କାମ କରୁଛନ୍ତି, କେବଳ ହାତତନ୍ତରେ ସେତକ ଲୋକ କାମ କରନ୍ତି ।
- ୪ । ହାତତନ୍ତରେ ୧୫୦ କୋଟି ଗଜ ଲୁଗା ବର୍ଷକୁ ପ୍ରସ୍ତୁତ ହୁଏ; ଅର୍ଥାତ୍ ସମସ୍ତ ଲୁଗାକଳର ଆମଦାନୀର ଏକ-ଚତୁର୍ଥାଂଶ ହାତତନ୍ତରେ ହୁଏ ।
- ୫ । ୫୦୦୦ ଚନ୍ଦ୍ରବାସୀ ସମିତି ଦେଶମଧ୍ୟରେ କାର୍ଯ୍ୟ କରୁଅଛି, ତହିଁରେ ୧୦ ଲକ୍ଷ ଚନ୍ଦ୍ର ଚଳୁଅଛି ।
- ୬ । ଡିସେମ୍ବର ୧୯୫୨ ମସିହାଠାରୁ ପ୍ରାୟ ୨୨ କୋଟି ଟଙ୍କା ହାତତନ୍ତ ଉତ୍ପାଦନ ନିମନ୍ତେ ଖରଚ ହୋଇଅଛି ।
- ୭ । ପ୍ରାଚୀନ କାଳରୁ ହାତତନ୍ତ ଲୁଗାର ଗୁଣ୍ଡିଦା ଅଛି ଏବଂ ଏବେ ମଧ୍ୟ ହାତତନ୍ତ ଲୁଗାର ଆଦର ରହିଛି ।
- ୮ । ପୃଥିବୀ ମଧ୍ୟରେ ଭାରତବର୍ଷ ହାତତନ୍ତ ଲୁଗା ପାଇଁ ପ୍ରସିଦ୍ଧ ।
- ୯ । କେବଳ ସୂତା ପ୍ରସ୍ତୁତକାରୀ ମିଲ ଯେ ହାତତନ୍ତକୁ ସୂତା ଯୋଗାଇଛି ତାହା ଦୁହେଁ; ଅନ୍ୟ ଲୁଗା ମିଲ ମଧ୍ୟ ହାତତନ୍ତ ନିମନ୍ତେ ସୂତା ପ୍ରସ୍ତୁତ କରେ ।
- ୧୦ । ଚନ୍ଦ୍ରବାସୀ ସମିତିମାନଙ୍କ ପାଇଁ ଦୁଇଟି ସମବାସୀ ସୂତାକଳ ଚାଲୁ ହୋଇଛି । ଆଉ ୪ଟି ସମବାସୀ ସୂତାକଳ ହେବା ସ୍ଥିର ହୋଇଛି ।
- ୧୧ । ରଞ୍ଜନ ଶାଢ଼ୀ, ଅଧରସ୍ତ ଧଡ଼ିବଣିଷ୍ଠ ଧୋତି, ଚଉଲିଆ, ବିଛଣା ଚାଦର, ହିମରୁ କୁଥ, ଲୁଗି, ଟେବୁଲ କୁଥ, ଟରକିସ ଚଉଲିଆ, ଗାମୁଛା

- ଇତ୍ୟାଦିର ଉତ୍ପାଦନ ମିଲ କରିପାରିବେ ନାହିଁ । ଏହା ହାତତନ୍ତ ନିମନ୍ତେ ସୁରକ୍ଷିତ ହୋଇଅଛି ।
- ୧୨ । ଦ୍ଵିତୀୟ ପଞ୍ଚବାର୍ଷିକ ଯୋଜନାର ଶେଷବେଳକୁ ବାର୍ଷିକ ୨୨୦ କୋଟି ଗଜ ଲୁଗା ହାତତନ୍ତ କରିବ ବୋଲି ଧାର୍ଯ୍ୟ କରାଯାଇଛି; ଅର୍ଥାତ୍ ବର୍ତ୍ତମାନ ଉତ୍ପାଦନଠାରୁ ୨୦ କୋଟି ଗଜ ବେଶି ହେବ ବୋଲି ସ୍ଥିର ହୋଇଛି ।
- ୧୩ । ଦେଶ ମଧ୍ୟରେ ୧୪୫୦ ଗୋଟି ସମବାସୀ ବିହସ୍ତ କେନ୍ଦ୍ର ଖୋଲ ହୋଇ ସାରିଛି ଏବଂ ୨୨ଟି ଆନ୍ତର୍ଦେଶୀୟ ବିହସ୍ତ ଅନୁଷ୍ଠାନ କାର୍ଯ୍ୟ କରୁଅଛି ।
- ୧୪ । ଗାଁଗହଳରେ ହାତତନ୍ତ ଲୁଗା ବିହସ୍ତ ନିମନ୍ତେ ଦେଶରେ ୩୭ଟି ଭ୍ରାମ୍ୟମାଣ ବିହସ୍ତ କେନ୍ଦ୍ର ମଟର ଗାଡ଼ି ସାହାଯ୍ୟରେ ଚାଲୁ କରାହୋଇ ଅଛି ।
- ୧୫ । ୮ କୋଟି ବିଦେଶୀ ମୁଦ୍ରା ପଡ଼ିବର୍ଷ ହାତତନ୍ତ ଲୁଗା ବିନିମୟରେ ଦେଶକୁ ଆସୁଅଛି ।
- ୧୬ । ଆମ ହାତତନ୍ତ ଲୁଗା ବିଶେଷ ପରିମାଣରେ ଲଙ୍କା, ସିଙ୍ଗାପୁର, ବ୍ୟାଙ୍ଗ୍‌କକ୍ ଇତ୍ୟାଦି ଦେଶକୁ ଯାଉଅଛି ।
- ୧୭ । ସରକାର ଲଙ୍କା, ସିଙ୍ଗାପୁର, ଏଡ଼୍େନ୍ ବ୍ୟାଙ୍ଗ୍‌କକ୍ ଓ ରେଙ୍ଗୁନରେ ଖୋଲ ହୋଇଥିବା ହାତତନ୍ତ ଲୁଗା ବିହସ୍ତ ଅନୁଷ୍ଠାନମାନଙ୍କୁ ସାହାଯ୍ୟ ଦେଉ ଅଛନ୍ତି ।
- ୧୮ । ଆମ ହାତତନ୍ତ ଲୁଗାର ଗୁଣ୍ଡିଦା ଆମେରିକା, ଜର୍ମାନୀ ଏବଂ ଅନ୍ୟାନ୍ୟ ପାଶ୍ଚାତ୍ୟ ଦେଶମାନଙ୍କରେ ମଧ୍ୟ ଯଥେଷ୍ଟ ରହିଛି ।
- ୧୯ । ହାତତନ୍ତ ଲୁଗାର ପ୍ରସାର ନିମନ୍ତେ ହେଣ୍ଡିଲିମ୍ ପାତ୍ରିକ ମାର୍କେଟିଙ୍ଗ ସୋସାଇଟି ପ୍ରତିଷ୍ଠା କରା ହୋଇଅଛି ।
- ୨୦ । ଗତ ୭ ବର୍ଷ ମଧ୍ୟରେ ହାତତନ୍ତ ଲୁଗାର ଉତ୍ପାଦନ ପ୍ରାୟ ଦୁଇଗୁଣ ହୋଇଛି ।





# ମୋର ପୂର୍ବ ପୁରୁଷଙ୍କର ଜମି-ଆଜି ଆପଣଙ୍କର



**ଗ୍ରାମ** ଦାନ ଗୋଟିଏ ଖୁବ୍ ଗୁରୁତ୍ୱ ପୂର୍ଣ୍ଣ ଅହଂସା କ୍ରମ୍ପକ । ପାଞ୍ଚବର୍ଷ ତଳେ ଚିଏ ଲୁଚିଥିଲା ଯେ, ଗାଁ ଜମିଦାରମାନେ ତାଙ୍କର ସବୁ ଜମିତର ଦେଇ ଦେବେ ଓ ତା ବଦଳରେ ତାଙ୍କ ପରିବାରକୁ ଚାହିଁ ଜମି ପାଇ ଶୁଖିଗଲେ ରହିବେ ।

ଶରଣୀୟ ଖାଦ୍ୟର ପରିବର୍ତ୍ତନ ହେଉଛି । ଅନେକ ଲୋକଙ୍କର ଅବସ୍ଥା ଭଲ ହେବ । ଦରମେ ପୁରୁଣାକାଦଅ ପ୍ରଥା ଓ ବିଶ୍ୱାସ ଲୋପ ପାଇ ଅସୁଛି । ଖାଦ୍ୟ ପଦାର୍ଥ ଓ ସ୍ୱାସ୍ଥ୍ୟ ପ୍ରତି ଲୋକମାନେ ନଜର ଦେଉଛନ୍ତି । ବହିମାନ ଅଧିକରୁ ଅଧିକ ଲୋକ ବୁଝି ପାରୁଛନ୍ତି ଯେ, ଖାଦ୍ୟ ପଦାର୍ଥ ପୁରୁକର ହେବାକୁ ହେଲେ ଏହା ସୁସମ ହେବା ଲାଗିବ । ବେବଳ ଯେତେ ଭରିଲେ ହେବ ନାହିଁ । ସୁସମ ଖାଦ୍ୟରେ ଫଳ, ପଳପରିବା ଓ ସମସ୍ତାନ୍ୟରେ ମାଛ ରହିବା ଉଚିତ । ଏହା ସ୍ୱାସ୍ଥ୍ୟକର ଓ ଏଥିରେ ଜମ ଖର୍ଚ୍ଚ ।



ସ୍ୱେଦ ଜାଗଣ ପଦାର୍ଥ ସୁସମ ଖାଦ୍ୟର ଗୋଟିଏ ପ୍ରଧାନ ଅଂଶ । ଏହା ଗହମ ଓ ଲୁଚ ଦେଉଥିବା ଶକ୍ତିର ଅଭେଦ ଶୁଣ ଶକ୍ତି ଦେବ । ଏହା ଗଟାମିନ 'ଏ' ଓ 'ଡି' ଯୋଗାଏ । ଖଣ୍ଡର ଗଠନକାରୀ ଏହି ଗଟାମିନ ବର୍ତ୍ତନଶୀଳ ଖାଦ୍ୟ ପିଣ୍ଡୁକର ସ୍ୱାସ୍ଥ୍ୟ ପାଇଁ ଓ କଠିନ ପରିସ୍ରମ କରୁଥିବା ବେଳେ ପାଇଁ ଏହାନ୍ତ ଦରକାର । ଏଇଥିପାଇଁ ବୁଦ୍ଧିମତ୍ତ ସୁଚିଣ୍ଟାମାନେ ତାଲତ୍ତା ଦନଫଳ ବ୍ୟବହାର କରୁଛନ୍ତି । ଭଲ ଦିଅରେ ସେଇତ ଗଟାମିନ 'ଏ' ଅଛି 'ତାଲତ୍ତାରେ' ମଧ୍ୟ ସେଇତ 'ଗଟାମିନ 'ଏ' ମିଶା ଯାଇଛି । ସୂର୍ଯ୍ୟ କରଣ ଦ୍ୱାରା ହେଉଥିବା ଗଟାମିନ 'ଡି' ମଧ୍ୟ ମିଶା ଯାଇଛି । ଏଣୁ ଏହା ଗୁରୁତ୍ୱପୂର୍ଣ୍ଣ ବିଶ୍ୱାସଯୋଗ୍ୟ ଅଧିକ ପୁରୁକର ସ୍ୱେଦ ଜାଗଣ ପଦାର୍ଥ । ଭଲଖାଲେ ଏହା ଅନେକ ପରିବର୍ତ୍ତନ ଅଛି—କାରଣ ଏଥିରେ ଦରମ ପ୍ରକାରର ଖାଦ୍ୟ ପଦାର୍ଥ ରହି ହେଉଛି ।

ହୃଦ୍‌ସ୍ଥାନ ଲିଭାଇ ଲିମିଟେଡ, କମ୍ପେ





## ମାଟିର ମଣିଷ

ଜଣେ ଅଧ-ସ୍ୱପ୍ନ ସମ୍ପୂର୍ଣ୍ଣ ଭବ୍ୟ ଦାନ-ଦାସରେ  
 ଦେଖାଇ ଦେଖିବ ଓ ସ୍ୱର୍ଗର ସମ୍ପୂର୍ଣ୍ଣ ଶକ୍ତି ବାମ ।  
 ସୁଖିନୀରେ ମାଟିର ମଣିଷ । ସେହିମାନଙ୍କର କଠିକ  
 ଓ ଅତ୍ୟନ୍ତ ପରିଶ୍ରମଦ୍ୱାରା ପ୍ରକୃତ ଶକ୍ତିର ଦୂର୍ବଳତା  
 ସମ୍ଭବ । ଯେଉଁ ଫଳ ଲାଭରେ ତାହା  
 ତହିଁ ଉପୁ ଓ ଚରୁ । ଉପୁ ଲାଭରେ ଉପକ-  
 ମାନଙ୍କର ଦାସତ୍ୱ ଓ ଅଜ୍ଞାନତା ସମ୍ଭବତଃ ପାଇଁ ଦୁର-  
 ଦେବ । ଏହି ଲାଭକମାନେହିଁ ଅମ ଦେଖଇ  
 ଲାଭରେ ଲାଭ କରନ୍ତୁ । ତନ୍ତୁ ଦେଖଇ  
 ଲାଭର ସମ୍ପୂର୍ଣ୍ଣ ପଥ ଅମର ଲାଭକମାନେ ତହିଁ  
 ଓ ଶୁଣ୍ଠାଦାନ ହୁଅନ୍ତୁ । ଦେଖଇ ତୋର ପଦ

ଓ ଭଲ ଶାନ୍ତ ଦାୟିତ୍ୱାତ୍ମକତା ଦେଇ ଉପକ ମାଟି ।  
 ଦାୟିତ୍ୱ ଅଧିକାରୀ ତମଦ୍ୱାରା ତମମାନେ ଧୂଳରେ  
 ବାମ କରନ୍ତୁ । ଧୂଳ ଓ ମଇଳାରେ ଶ୍ୱେତ ଲତୁପାରି-  
 ଥରା ଲାଗୁ ଅଛନ୍ତୁ ନେଇମାନେ ତାହାର ଶୁଣ୍ଠାଦ  
 ପଲମ ଶୁଣ୍ଠା । ସେଇପାଇଁ ତାହାର ଦରଦାର  
 ସାବୁନ ଯାହା ଲାଗୁ ଥୋଇ ପଥା କରନ୍ତେ ଓ  
 ଦେଖଇ ପରିଷ୍କାର କରନ୍ତୁ । ଏ ସାବୁନ ଦେଲ  
 ଲାଭକମ୍ପ ସାବୁନ—ସୁଦୃଢ଼ ବାତ ଥୋଇବାପାଇଁ ସବୁ-  
 ଦେଖଇ ଅମର ଲାଭକମ୍ପ ସାବୁନ ତାହାର କରନ୍ତୁ  
 ଲାଭ । ଲାଭକମ୍ପ ସାବୁନ ଅପଣେ ଶୁଣ୍ଠା ଦାୟି-  
 ଦେଇ ।

ଲାଭକମ୍ପ ସାବୁନ













